庸報
YUNG PAO
Affiliated with the Shun Pao of Shanghai
27 Rue du Marechal Foch
TIENTSIN
第貳千四百十一號
今日本報二張半 售洋四分

請惠顧諸君特別注意鑒此奉告
救苦金丹

軍縮會議席間

俄外長侃侃正論

進佔或攻擊他國領土 均爲侵略國家

打破侵略國的虛僞藉口 語語針對遠東情勢

李維諾夫

【日內瓦七日路透社電】蘇俄外長李維諾夫，於軍縮會議常會席上演說，提議明定「侵略」之意義，並打破前此侵略者所持之一切虛僞藉口。庶可以真實權力付國際監察機關，使之大公無私，藉得世界之信仰。李氏提出草案內容，任何一國向他國宣戰或不宣戰而進佔或攻擊他國領土，均爲侵略國。李氏並提出十五項未可承認爲攻擊他國之理由。例如被攻擊國政治經濟或文化落後政治腐敗之藉口，外僑生命財產可能之危險，金融經濟之抵制，外交經濟關係之破裂，以及侵害國際義務與廢除債欵等等，李氏認爲上述各節，均未足爲攻擊他國之理由。李氏次論「侵略」二字之解釋，目前隨時伸縮，漫無標準。近來國際趨勢，似圖以下列種種情形爲甲國攻擊乙國之張本。例如乙國真實或非真實之混沌狀態，甲國在乙國之投資或特殊利益，乙國之缺乏政府應有之權能，或甲國之軍事需要地佈防綫於本國疆圉之外，甚至有謂戰爭乃保障和平之方法者。若此種種理論，得國際糾紛公斷者之承認，則於未來之任何國際衝突中，吾人皆將不能斷定誰爲侵略者云云。（參閱今日本報第四版）

美國務卿史汀生聲明 不承認政策決無變更

日本宣傳下週將退出國聯

英法美已立於一條戰綫

【南京七日專電】外交界息：國聯十九國委員會六日開會，一致通過報告書建議部分中明白規定不承認僞組織，並不與僞組織合作。外交界對此認爲極關重要，並表示滿意。固國聯如欲主張公道正義，即須如此規定也。但此項報告將來提出大會後，是否不再發生變化，尚難逆斷。即使順利通過，將來對日方之無理反對，又將如何制裁，亦難推測。故外交界並不因此樂觀，仍隨時注意時局之發展，並堅持我國固定之主張。九國委員會定今日開會，根據十九國委員會之意旨，着手起草報告，約一二日即可完竣，俾於十三日提出國聯大會承認。

【華盛頓六日路透社電】美國務卿史汀生宣稱，彼並未接到國聯要求美國加入十九國委員會並宣言反對承認「滿洲國」之申請書。彼又稱，美國拒絕承認「滿洲國」之政策並未變更。蓋美國對於違反國際條約而造成之結果，早已聲明不能承認。但史氏對國聯調解委員會之工作，暫不加以批評。

國聯態度變 日人大驚愕

內田謂已有決心

【東京七日聯合社電】六日十九國委員會決定勸告案方針之際，突然硬化，委員全部已變爲反日的態度，極惹起日本各方面之衝動。對此，據外務省七日接到之公電，該項報實有失於誇大。經日本代

起草委員會 今明日開會

大會下週舉行

表向國聯秘書廳探問，秘書廳最高當局說明如下：「委員會雖有種種之討議，然六日之會議所決定之㈠擁護國聯盟約，㈡確認去年三月十一日大會之決議，㈢維持萊頓報告書第九章之十原則，徵諸從來之經過，並非新鮮之事。實係遵循當然之途徑，故並無惡化可言。」又內田外相已於六日下午向松岡代表發出回訓，該項回訓末節，並附以表明日政府決意與方針之字句如左：「新方案屬於日政府之最後方案，礙難再讓步。今後縱即因十九國委員會不容認新方案而致調解的努力仍歸失敗，日政府亦決不負其責。又十九國委員會縱即改採盟約第十五條第四項規定，日政府亦已有充分準備與決心，故望貴代表諒察此點，仍向既定方針邁進。」

電通社消息：國聯某有力方面情報，十九國委員會命起草委員會按照盟約第十五條第四項規定所起草之報告文內容，將係視滿洲現狀爲違反國聯盟約非戰條約及九國公約與萊頓報告書暨去歲三月十一日理事會決議案之精神者。此項勸告案作成時，必至刺戟日方感情，而其所生惡影響，當較諸去歲美國務卿致上院外交委員會長波拉氏之函件，尤甚。日代表現雖對含有上述內容勸告案在其具體化以前，仍持樂觀態度，但該案若果告成，則將下最後的決意而向既定方針邁進。並於接到政府回訓後，即採取退出國聯之措置。其實現時期度在下星期初。

【日內瓦七日哈瓦斯社電】日代表松岡洋右在其與德拉蒙秘書長最近會晤時，曾聲稱日本政府對於十九國委員會將提出新建議，東京方面今晨內閣會議後已將其新建議電達日內瓦，其內容與以前所提者相差無幾。內稱依據萊頓報告書，復東北原狀並非解決辦法，如按現在狀態爲萊頓報告判之基礎，則東北局勢可改善。十九國委員會今晨開會後所發表之公報，末經明白聲明，日本秘書長所提新出之報告當已於今日送達國聯。日代表團以爲九國委員會建議有此項報告及態度，不知是否宜將東京訓令中之新建議提出國聯。又據聯合社消息：日本代表團午後五時接到政府訓令後，即於七時開代表團會議，審議至八時半，結果決定七日由杉村與德拉蒙會見，根據新訓令進行折衝。倘此日本案仍被拒絕，則依據第三項之折衝，只有中止。又預定七日午前十時半續開之九國起草委員會，因秘書廳之準備趕不及，故決定改爲八日午前十時半開會。國聯方面預定八日之起草委員會製就勸告案，倘不能完竣，則於九日再開起草委員會，而於十日開十九國委員會，舉行勸告案之非正式的採擇。大會開會期大體定十四五日。大會第一日爲審議報告書，經二三日再開大會票決報告書。

另據電通社消息：在六日之十九國委員會中，已決定㈠須將不承認「滿洲國」之條項包含於勸告案中。㈡採用萊頓報告書中所揭關於解決糾紛之十原則，以作爲勸告案之基礎。㈢當勸告案獲得國聯大會承認時，須請美俄兩國自動的予以精神上援助，惟斯時可不用美俄兩國字句，而得代以第三者之字句。㈣關於不承認「滿洲國」一節，先僅決定在勸告案中，聲明對「滿洲國」予以法律的及事實的承認均屬不可能。惟當法國代表強調主張關於財政問題，亦不得予「滿洲國」以援助時，各國代表亦咸暗表同意。㈤瑞典代表雖提議當行依據盟約第十五條第四項之勸告時，須設置監視適用勸告情形而設置委員會，但德國代表則反對此舉。㈥命起草委員會，作成依據左列基礎條件之勸告案：（甲）遵從國聯盟約，非戰條約，及九國公約精神之具體的諸點，而以萊頓報告書第九章之十大原則爲基礎。（乙）關於「滿洲國」承認問題，須遵十二月十五日決議案之主旨，表示適當之注意。

路透社消息：六日十九國委員會會議時，瑞士代表馬達堅決催促國聯考慮國聯盟約第十六條所規定之制裁辦法。但會議情緒十分反對此意見。一般人相信建議案已有進展，關於將來有潛伏力之情勢必自明瞭。瑞典代表發問，於不承認「滿洲國」一節，各列強是否不立定主義反對日本，採取一種決議在日本政府不放棄東北之前，拒絕與日本合作，並規定時限俾日本軍隊撤退。但上述建議未獲通過。

國聯史上……精采的一幕

國際道德力量發動矣！

【日內瓦六日路透社電】本日十九國特委會會議兩小時，決定按照今晨會議中之討論趨向，請九國小組會起草建議案條文。據聞關於不承認「滿洲國」問題，已獲得一般同意。相信小組會欲獲得同意之解決辦法，將不須舉行多次會議，即可將草案提交大會。其期大概將在下週。今晨十九國特委會原則上獲得三大重要點，㈠關於不承認「滿洲國」並不與其合作，已獲得普遍的一致同意。㈡會議贊成通知「滿洲國」鄰近國家與九國條約簽字國家，並向其作上項建議，以期合作。㈢會議贊成組織一小組會，繼續代表國聯，與遠東情勢維持接觸。會議並決定訓令九國小組會明日開會，根據會議情緒，起草建議條欵。再向特委會提出報告。英外次依頓氏今晨在會中演說，主張不承認「滿洲國」之決議案，因該現存統治並不具有國家之條件，使其有被承認權利。氏稱，列強將以榮譽担保，不作違反此建議精神之行動。否則此項決定之效力，將成畫餅。法代表馬希格里亦贊助此項意見，並請會議決定不與「滿洲國」合作。捷克代表提出邀請美俄合作之方式，以贊助國聯不承認「滿洲國」之建議。氏主張應以建議案內容，通知鄰近國家（義即蘇俄），與九國條約國家（義即美國），俾彼等能贊同與合作。會議對此，熱烈贊同。故該提議，可列入建議草案。瑞典代表恩頓指陳，建議案通過後之一切發展，需有某種辦法，加以考查。氏主張組織一種委員會，監視建議案之執行，會中對此提議並不反對，但承認此舉將發生許多困難，故詳細規畫將留待以後討論。按本日十九國特委會中意見一致，殊可驚異。即主張擁護國聯盟約最熱烈者，對英法代表所持態度，亦均深爲欽佩。英代表於動議不承認「滿洲國」提案時指陳，關於採取步驟之趨向，一般意見均同，但所難者，即在能以適當文字予以表現。捷克代表熱烈贊助英代表演詞，尤讚賞關於列強以榮譽担保不承認「滿洲國」之提議。本日會後發表公布如下，十九國特委會今晨開會，藍奇氏主席，國聯秘書長報告奉命執行任務之狀況，即爲將特委會對日本最近提案之意見，以及其決定之程序，通知日本代表團。氏又請特委會注意，已將特委會爲因應日政府觀點計，對原決議案與理由說明書之修改，於一月二十日通知中國代表團。氏又稱，彼信日代表團正在研究進一步之提議云云，特委會結論，認秘書長之報告，對於情勢無任何變更，故決定繼續討論關於調解最後失敗時，依盟約第十五條第四欵下應向大會所提報告之原則各點。特委會交換意見完畢後，即請九國小組會準備報告之最後部分草稿，以供特委會考慮。小組會定明晨開會。

另據關係方面消息：十九國特委會六日討論結果，各方同意以下列原則爲起草會起草建議部分之指導。㈠採用萊頓報告之十項原則，爲草案之基礎。草案並須適合國聯會章非戰公約及九國條約。㈡維持「滿洲國」不能作爲解決方法，滿洲現有政體不能加以承認。㈢滿洲現有政體未有可以加以承認之本性。㈣各會員國須一致行動。㈤滿洲現已駐有外兵，因此種種情形不免發生事實上之承認，故各國除決不承認「滿洲國」外，須進一步採取不合作之原則，庶免目前事實上之承認釀成與法律上承認同等之待遇。㈥國聯應謀非會員國之合作，尤要者則爲與滿洲毘連各國及九國條約簽字國之合作。上述六點將成建議基礎，各方業已同意。此外昨特委會議席上曾提及如關係國任何一方不能實踐國聯建議，則嗣後程序應當如何。此問題關係綦鉅，各代表此時不欲發表意見。唯有瑞士代表坦率發言，力主國聯效慮援引盟約第十六條，但衆意不以爲然，因信建議製成後將來之局勢或可開展。

國聯決追隨 史汀生路線

證明不承認政策——乃一國際的方針

【上海七日專電】上海大美晚報七日社論云、十九國特委會已全體決議原則三項、㈠不予「滿洲國」以外交上之承認、㈡實、贊同史汀生政策之重要、確實表示，其第二步之舉動若何姑不置論，但此項決議實已達到滿案解決方針之一種重要發展，尤其是間接接受史汀生氏之政策，日人對史汀生政策每否認其爲一國際之方針，且名之曰個人之見解，或一國之政策、今觀乎十九國特委會之決議、則可知日人之見解之謬誤、日本外務顧問培蒂博士在一年前、曾將日政府承認「滿洲國」之舉加以警告、培蒂博士蓋曾明白表示「滿洲國」實建造於日軍槍刺之上也、培蒂博士又謂此種「國家」之存在既係賴於日本之護持、則日本實不應承認之、蓋依據國際公法之原則、日本如承認一自動獨立國則可、若承認依賴其軍力所造成之國家則非所宜、博士又謂日本如承認「滿洲國」、則將來必引起糾紛、且日本必因此而陷於孤立之地、然日本竟終置其警告於不顧、而且公然的承認之矣、萊頓調查團對日本承認「滿洲國」一舉曾有極深刻之表示、略謂基於種種證據、覺「滿洲國」若非藉日本軍隊之力決不能組成、其結論並謂因此之故、「滿洲國」之成立絕不能認爲東北人民自動的脫離中國之舉、調查團經縝密之考察、故在滿華人實未有設立「滿洲國」之意、彼等不特不加擁護、且名之爲日人之工具、萊頓調查團之結論與培蒂博士之見解暨史汀生氏之表示實爲引起十九國特委會決議之動機、蓋近代之世界各國、在良心上無不反對向以別國人強制民意之傀儡政府予以外交上之承認、「反之則國際公法之原則、一掃而盡矣」

向日本抗議 美人千名遊行示威

入紐約日領署

【紐約六日特電】四日有急進黨人一千人、遊行紐約金融中樞地、抗議日本之佔領滿洲、及南美之作戰國家、惟領手持旗幟、始終秩序井然、行抵日總領事署、日領事藤村即邀遊行隊領袖入署、接受其書面抗議、並談話片時、詎其時人叢中忽有拋擲玩具魚雷者、一時街旁民衆、失常驚慌、當道急派彈壓暴動警隊二十人到場、但示威者絕不驚擾、神色自若、迨代表出署、乃分途散去、

昨行政院會議 改組鄂省府

財政賈士毅建設李範一 夏斗寅仍兼任主席

【南京七日專電】行政院七日開第八十六次會議、出席羅文幹、朱家驊、陳樹人、石青陽、陳公博、顧孟餘、劉瑞恒、陳紹寬、主席顧孟餘、討論事項、決議改組湖北省政府、原任該省委員兼主席夏斗寅、委員兼民政廳長朱懷冰、委員兼財政廳長沈肇年、委員兼教育廳長夏元瑮、委員兼建設廳長李書城、委員孔庚、楊在春、陳達新、晏勛甫、應一律免去本兼各職、任命夏斗寅、李書城、賈士毅、李範一、程天放、范熙績、楊在春、陳達新爲湖北省政府委員、並以夏斗寅兼主席、李書城兼民政廳長、賈士毅兼財政廳長、程天放兼教育廳長、一兼建設廳長、

駐法俄兩使館 決定增加經費

【南京七日專電】行政院會議例案如下、㈠軍政部長何應欽呈以馬良爲上將參議、曹繼梧爲中將參事案、通過、㈡軍政部長何應欽［illegible］院少將參議藏任免職案通過、㈢軍政部長何應欽呈任石［illegible］甘肅陸地測量局長案、通過、㈣軍政部長何應欽呈以朱淮［illegible］二師卅五旅少將旅長案、通過、㈤司法部長羅文幹呈署［illegible］等法院院長梁敬錞、署陝西高等法院院長佘俊、代理豫高等法院院長孟昭侗免職、簡調佘俊署豫高等法院院長、凌士鈞暫署陝西高等法院院長案、通過、㈥內政部長黃紹雄呈送各省縣政建設實驗區辦法及各省縣政建設研究訓練人員辦法、請施行案、決議交內財實教各部審查、㈦內政部長黃紹雄呈擬糧食管理法草案、暨糧食管理法實施程序草案案、決議交內財實交鐵各部審查、由內政部召集、㈧內政部長黃紹雄呈擬修正縣組織法、關於行政部份各要點開列之、請鑒核案、決議交內財教實各部分別研究、由內政部召集會議商定呈核、㈨外長羅文幹呈請增法俄兩使館經費、繕具增加經費表、請鑒核備案案、准予備案、㈩軍政部函送修正西陲宣化使公署組織條例、請鑒核案、修正通過、⑪財長宋子文呈復浙省整理債務辦法、修正各種公債還本付息表、及各項借欵表案、決議浙整理債務辦法通過、修正三種公債還本付息表、咨送立法院審議、⑫蒙藏委員會委員長石青陽呈請撥發班禪赴藏經費案、決議由財政部籌撥二萬元、

古物第一批南運 昨夜過鄭州

高魯任務終了已離平 周肇祥仍未釋放

【北平特訊】故宮博物院第一批運滬古物，計文獻檔案書籍圖書等二千一百餘箱，前晚九時於軍警嚴重戒備下，用載重汽車十四輛，向西車站輸送，迄昨晨三時半，全數運至西站，四時開始裝車，共裝專車兩列，于四時半裝車完竣，再行點視一過，

閉車門

每輛並加封條，一切準備就緒，專車第一列即於昨晨六時離站，第二列則於七時開出，故宮博物院所派押運員秘書吳瀛及監運委員高魯之代表高某，暨隨員十三名，分乘兩車押運南下，此外軍分會派衛隊七十名，憲兵五十名隨車護送，專車兩列昨夜可過鄭州，經過南京，計程九日上午可抵滬，又待運之古物第二批八百餘箱，須俟第一批到滬後，再定期起運，又昨晨南運古物計二千一百十八箱，較原定二千一百二十一箱

少三箱

原因爲前夜工人搬運時不慎落地破壞，須另爲裝箱再行起運，當將搬運工人袁十三人、被軍警捕去十人，餘三人逃逸，惟此三箱內貯何物則不得而知，周肇祥自被捕後，經熊希齡朱清華等聯名具稟保釋，前日雖有即日釋出消息，但迄於昨日仍未放釋，聞平市府業已致電中央請示辦法，周釋出日期當視中央覆電，再定，故宮及古物陳列所，昨日仍未恢復售票，監運故宮古物委員高魯因監運古物終了，已離平南下。

【南京七日專電】據載國府派定參事陳銳赴滬，點收南運古物，然據某要人談，查國府職員中並無陳銳其人，諒係誤傳。

黃炎培北來

贊助平津人士 辦理救護事宜

【今晨上海專電】滬地方協會七日議決，請黃炎培穆藕初杜重遠福慶楊志雄胡筠莊北上，贊助平津人士辦理救濟救護事宜，八日出發，隨帶藥品器械甚多，

蘇炳文到華沙

即經德法回國

【南京七日路透社電】據華方消息，蘇炳文將軍已抵華沙，即將赴柏林，經法國馬賽返國，擬不赴日內瓦，至馬占山將軍李杜丁超是否與蘇偕行，尚無報告，蘇將軍關於日人在東北之行動，準備作一報告，交中國代表團轉呈國聯。

英工聯會宣言

主張中國學生赴英學習工業

【倫敦七日哈瓦斯社電】英國工業聯合會昨日發表宣言，表示引起中國學生至英國學習工業之重要，因中英商業總減及中國工業之發展，用欵由英庚欵撥給，該會計畫派中國學生若干名至英國工廠學習，

【倫敦六日路透社電】英國工業聯合會宣佈，該會正在設法安置中國學生於英國營造工業，並稱此次對中國學生以專門訓練，係按照英庚欵保管董事會之特許，會憶三年前英國所遣遠東經濟調查團抵華事後，當即組織一委員會，製定方案，依該方案英國實業必由在英國指導下教育中國學生，而獲得最大限度之利益，該聯合會於作證明時，對切陳明，對於此種企圖之努力與發展之認爲適當，不但鑒於他國由此而大規模之行動所獲之盛處，抑且鑒於中英貿易最近之頹敗，與夫中國實業行將發展，及此購買者經由華商之手之趨勢，該宣言繼稱，此項賦予中國學生訓練便利之有組織的發展，其優先機會已明白規定於一九三一年賠欵適用法中，該法即支配英國退還庚欵應用於何項途徑之方法。

平市郵潮

黨部將調解

【北平特訊】平市郵務工會執監委員楊宗連被捕後、平市黨部即電中央請示辦法、聞交通部長朱家驊前日有電致市黨部、主張郵潮勿使擴大、請加以調解等語、市黨部方面、現已準備向當局交涉、將被捕之郵工會委員釋出、再進行調解、故被捕之委員楊宗連等、日內即可獲放、又郵工特委會招待新聞界、主張將所有爭端交付仲裁、

故都花絮

◇駐定縣之東北騎兵第五旅旅長李福和、到北平謁張學良報告防務、七日下午一時二十五分搭平漢通車離平返防、

◇駐平美國陸軍官兵八十餘人、七日晨由武官率領、出廣安門在九龍口一帶演習、至午後回城、

◇北平市黨部電慰熱邊將士、望再接再厲、收復失地、

◇北平市立小學、擬集資募購「小學號」飛機、又小學教員會定十五日改選、

◇地方協會將籌設市倉、

◇工聯會定期召開全市工人代表大會、討論團結抗日、

◇平津教聯會定一日召開常委會、聞各校院捐薪辦法不同、

◇中學教職員聯合會七日晨謁見周大文、催發中央協欵、

◇歐亞航空公司西北航綫、不日裝竣、即可通航迪化塔城、

◇滬電立委羅運炎七日對記者談、起草憲法對言論信仰集會種種自由、應明定有力保障、

◇重慶廢歷除夕大火、被災達一千五百餘戶、北平紅卍字會電匯三千元急賑、

日本國民大會 議決退出國聯

【東京七日電通社電】內田良平等所發起之滿洲問題國聯應舉國一致各派聯合會，以國聯方面形勢緊迫，爲期使國民一致團結而樹立對國聯策並圖統一對國聯輿論計，特於今日下午一時在昆谷公園之公會堂開國民大會，由土方寧氏任主席，內田氏致開會辭後，即通過宣言決議，推舉石光中將等携帶「帝國應即退出國聯」之該項決議文，前赴下院親致齋藤首相及內田外相，同時並向日內瓦之日本代表團拍發此電，其在該大會中之演說者，爲東京聯盟議會之百木良三氏，民政黨代議士松木忠雄氏，國民同盟之小山谷藏氏，與政友會代議士長島隆二氏，學界之相島發一氏，對外同盟會之大山要次郎氏，滿洲問題國民同盟之田中弘之氏，並豐大中將等，彼等均各就國聯與日本之關係，而作極熱烈的演說。

西南國防會將 變更組織？

港電傳將改稱軍分會 蔡廷楷白崇禧回粵

【香港七日專電】蔡廷楷白崇禧五日由港回粵，商議、㈠海陸空軍設備決主加入各省擬具意見書提供採擇、㈡擬訂國防會議規則及辦事章程、㈢設海空兩防專門委員會及要塞設計專門委員會、㈣各部職員及經臨各費預算、傳國防會將變更組織，改稱軍分會，推李濟深爲常委、又粵桂黔民航、經桂建設廳擬定大綱送粵，以廣州南寧貴陽爲總站、

【香港七日專電】白崇禧因黃紹雄七日晨復由港抵省，改期回桂，政委會今日例會，決派王家烈爲國防委員，黔代表張彭年主張黔戰應由政會負責處理，國防會七日晨開會，蔡廷楷派鄧瑞人代表出席，議決切實出兵熱，計劃多種，據鄧告談，外傳黃返粵係因中央對國防會不滿，特商修改條例，殊不確，蔣光鼐七日有書至商國防，人計並將就國防委員，李曉生談，胡漢民無入粵意，粵亦未派員往迎，蔡廷楷擬乘芝沙丹尼輪回閩，該輪定八日晚或九日晨開行，另訊，國防會會討論修改組織條例，並內定陳濟棠任國防委員長，甘介侯鄧瑞人王滌志張任民任國防會要職，但鄧否認，謂不設委員長或主席，已由載條例內，今晨會議，並未討論修改條例、

【廈門七日專電】張炎黃任寰趙一肩張勵等昨抵漳，當晚黃強設宴洗塵，沈光漢多作陪，剿匪會議明定明後日開幕、

社論

熱河如砲壘

最近日本陸軍省告人向路透社記者談話，其中有三點頗值得注意：

一，攻取熱河時期雖尚無最後決定，但關東軍現正準備，以應軍事必需的行動；

二，戰事是否將擴展至平津不能確言；

三，「肅清熱河」必極容易。

這是日本陸軍當局明白的表示，與荒木在議會公然宣布攻取熱河的話，可以互相參證。此時日閥一面確信攻佔熱河極爲容易，一面早已令關東軍積極準備。但時至今日，我方的準備究如何？難道坐待日閥所謂「攻熱甚容易」的狂言順利實現嗎？

日人早就公然說熱河已在他們的「囊底」。這句話有其嚴重的意義。因爲說熱河在日人囊底，便無異說華北已在日人囊底。蓋熱河不守，則華北必然歸於敵人。張繼頃在中央紀念週報告時說：「熱河如砲壘，爲華北最重要的關鍵。熱河一失，則平津不能固守，內蒙古及河北亦將不保。」並舉歷史上的事實爲證。這話是不錯的。

我們必須認清日軍攻熱之嚴重的意義，尤其必須認清日閥氣燄已儼然要征服全中國。據東京所傳，日本當局要於本月下旬對熱河問題發表重要聲明。預料發出聲明之日，卽大舉攻熱之時。所以我中國一個最嚴重的時期就要臨頭了！

就當前情勢而言，守熱河更有其重大意義。其一，守熱河爲收復東北三省的第一步，熱河不守則東北永淪浩刦。其二，熱河易守難攻，我國今日不守，則敵據熱河以後，我將永無光復的希望。由此言之，中國如不希望收復東北則已，否則熱河在所必守；中國如已決心放棄華北則已，否則熱河在所必爭。

若不甘棄熱河，則此時必須備戰，必須決心爲長期的抗戰，必須決心爲壯烈的犧牲。

吉遼日軍集中榆關 準備向灤東進攻

吉敦瀋海南滿三路日軍西調 第八師團向熱推進

【今晨北平電話】秦皇島七日電：榆站昨晚電燈熄滅，聞係駐榆關之日兵二百餘名，分兩列車開往關外，原駐督統衙門及東羅城之重迫擊砲並三條之野砲三門亦同時開走。本日午前敵人二十餘名押運駄子九匹，載步槍子彈二十餘箱，赴九門口。敵軍兵車三列，昨日由遼甯過錦州分在綏中及山海關下車，全數共計步兵千餘名，騎兵五百名，山砲多門，及汽車多輛，均係第八師團部隊。據聞敵方確有短期內作攻擊榆關及熱河之企圖，但榆關尚無大部敵軍開到。

【今晨北平電話】據臨榆電、榆關城內兩級小學駐日步兵百餘人，北街穆家胡同有二三十名，田氏學校約三十人，西門內張宅約四五十人，東羅城有日步兵五六十名，附迫擊砲二門，蕃部統署駐日步兵五百餘名，附迫擊砲三門，東三條及二條胡同內均駐野砲兵、柴草市爲機關槍隊及工兵隊，西關駐有日步騎兵各二三十名、角山寺有步兵二十餘名，前夜又有由東開榆兵車一列，約載步兵二百餘名，下車後卽分駐城內、昨日復開到給養車一列，四砲台仍駐日守備隊三百餘人，附坦克車二輛，重砲二門，野砲七八門，昨有大部日軍仍在關外鄰近各地駐紮，又據秦皇島電，榆關日軍無積極動作，秦皇島已平靜，今午開到日本魚雷艇及驅逐艦各一艘，停泊于開灤碼頭外，晨到日商船一艘，裝載氷划子二十餘架，聞日方將以原駐南滿瀋海吉敦各綫軍隊西調，擬以之攻擊灤東，以第八師團向熱推進，故連日僞奉山綫日軍移動甚忙，正嚴密戒備中，至駐熱邊襲軍湯占海劉桂堂等部連日均與逆軍發生接觸，狀況不明。

日軍飛機 又轟炸阜新

熱邊形勢愈緊

【北平電話】日本兵車一列載日兵五六十名六日由綏開抵榆關車站，下車後，當卽分駐城內，同時城內之日兵四五十名當乘原車東去，榆關城東五眼城一帶有敵人數百，構築工事，薛家屯敵人亦構築工事中，榆關車站電燈六日晚八時許全部熄滅，約一小時許始恢復，用意不明，義勇軍在九門口與敵軍戰鬥激烈，六日午前九時有日傷兵六七名由該地運抵榆關四砲臺日兵營，石河前線仍沈寂，連日並無接觸，秦皇島日海軍開赴葫蘆島，秦皇島附近有僞軍間諜甚多，均被獲，遜遼日軍陸續增加，日軍第八師團由綏撤回，榆津仍在錦縣，另據軍息，日本第八第十第十四各師團奪守部隊約三萬人，自一日至六日，已開至東北正向前方輸送中，赤峯口平泉一帶，亦有日機飛往偵察，我義軍在九門口外異常活躍，日軍在李家堡失敗後，又補充騎兵向李家堡進攻，與我義軍激戰甚烈，情形尚不明，又熱承德電，開魯形勢近更緊張，據崔新五旅電湯玉麟報告，謂日軍騎兵第六師團一部約一千五百餘人，現正積極向道德營子進襲，日機又至阜新轟炸，並散荒謬傳單，煽惑人心，阜新居民紛紛遷避，湯玉麟以形勢嚴重，已派部增援，現該縣長闞仲三亦電省告急

蔣委員長在贛 組織行營

參謀長內定熊式輝 蔣鼎文部由鄂調贛

【南昌七日專電】蔣委員長在贛組織行營，聞行營參謀長內定熊式輝，政務處長內定袁良，曹浩森等均畀以要職，蔣今日召見省盤委劉家樹等，對匪區黨務設施頗多指示，雲南黨指委裴存藩昨抵贛謁蔣，除報告該省黨務及西南近況外，並代表龍雲報告該省政治狀況，裴今日離省赴滬，又蔣蒞贛後因督勵過勞，牙疾復發，經診治尚未痊愈，但昨仍親閱要電，並接見由前方來省請示之各將領及各代表，蔣電飭第二軍軍長蔣鼎文部調贛協勦，該軍日前集中宜昌，現分乘招商三北輪東下，十四十五兩日可全部抵九江，南潯路局已備車輸送。

行址特一區 灤州路北口 ……開…… 本號茲爲便利顧客及推廣國貨起見 …… 法租界 天津 ……

大演習中 駛舊金山

太平洋美軍艦 艦隊移動保守秘密

【舊金山六日合衆社電】美國太平洋大部分海軍艦隊日前在夏威夷羣島會操演習後，今日已由火奴魯魯駛往舊金山，向西移動之艦隊其中有驅逐艦航空母艦巡洋艦數種，此次艦隊之移動，保存絕對秘密，因是項計劃，乃美國太平洋戰艦之摹擬攻擊，襲擊者似向阿拉斯加墨西哥間任何地推進，沿岸海軍站防軍較多於襲擊者

首都熱烈歡送中 班禪昨北上

在平稍留往甯夏講經 將赴藏晤達賴

【南京七日專電】班禪大師七日午後二時由陵園啟節赴下關，三點五分渡江，賀耀組扶班禪步行入中央預備之專車內，專車計十一節，班之一零一號包車在第五節，有隨班北上者巫明遠安欽活佛王羅管傳巴大夫夏三塔布倫代表吳鶴齡等八十餘人，中央往送行者有張繼賀耀祖居正蔣民誼石青陽戴傳賢趙丕廉黃慕松王用賓克興額白雲梯等，及各機關代表各民衆團體代表約千餘人，記者往訪承答稱，「蒙記者諸君厚愛，實深感激，復承中央與各界竭愛，實令余感愧，北上後願竭力之所及，以宗教之力，爲中央宣揚德意，撫綏蒙民衆，並以達中央與各界之盛情，」三時廿五分專車於軍樂聲中北開，輪次石青陽語記者云，「班禪此次來京與中樞會商邊事，極爲融洽，於三民主義及中央熱烈擁護，此次南行，必能使中樞與西陲益形鞏固，預計在平尚有一二月勾留，卽赴綏遠，轉道往伊蘇爾盟及甯夏講經，爲期二二月，再赴西藏，達賴已有電迎班，余對班此行有無限希望，」又行政院會議通過撥欵二萬元，爲班禪赴藏經費

【南京七日路透社電】班禪今日正午離京赴平，政府要人送行者甚衆，班禪秘書對報界謂，「班禪擬留平一週，卽赴內蒙青海等地」

英使昨北上

【南京七日專電】英公使在京與羅外長晤談，頗爲歡洽，於中日爭端中英邦交，經藍博森之透電建議，使英政府態度爲之一變，藍使以在京公畢，北平使館務待理，於七日晚七時乘車北上，外交部並派員在站照料。

旅長捐資興學

軍政部嘉獎

【南京七日專電】軍政部以二十六路補充旅長張華棠在潛灣防地捐資興辦小學，收學生四百餘名，並造林四十餘萬株，發展教育，並督率官兵修築馬路數條，橋樑十餘處，認爲該旅長值此軍費奇絀之際，猶努力建設事業，特予明令嘉獎。

太原記者會

請懲顧祝同

【太原七日專電】記者聯合會七日開會，議決電中央請撤懲顧祝同，並分電各地記者聯合會。

【太原七日專電】北闕各人民團體已議決統一募捐辦法，將募廿萬元，購物運前方，慰勞抗日將士，

廢兩改元

四月間實行

【今晨上海專電】林康侯談，廢兩改元四月間實行，新幣成色以民三袁幣爲原則，稍加變更。

鐵部借庚款

以五厘計息

【上海七日路透社電】中英庚款董事會，刻允借四百八十萬鎊，作完成粵漢鐵路之用，因該董事會保管之總額共有一千一百萬鎊，而此次所借之欵又爲從來未有之鉅額，故此縣成認爲極有意義，聞該借欵以五厘計息，卽鐵道部每年按照現在之匯兌率須納三百五十萬元上下之息金，更聞董事會刻下正在考慮疏濬淮河之借欵二千二百萬元，

義軍第七軍團

卽將分赴防地

【北平特訊】馮庸統率之第七軍團，皆爲義軍精銳，歷經多次戰鬥，刻自馮擔任指揮之後，竭力整頓檢編，並積極補充械彈等項，現一切卽將就緒，不日分赴防地，枕戈待命，又隨同馮庸出征之馮大學生軍、近已分任義軍訓練民衆自衛等職，每日工作極形努苦，〇〇人民無不欽佩感嘆，前馮大義勇軍副指揮戰紹先，統率所屬參加馮部，協同抗日，

政府正籌備

設廠造飛機

【南京七日專電】中央鑒於航空重要，非根本設廠製造不可，聞行政院特派該院參事陳銳爲代表，與關係各機關，籌備設廠自製飛機問題，

【南京七日專電】航空救國運動，已瀰漫全國，聞中央軍校亦將募欵購「黃埔」號機一架，該校軍官訓練所官生及同樂會，現正進行捐欵事宜，一俟集有鉅欵，卽購買飛機，

又軍校學生李建元發明護身甲，能隨身攜帶，該校當局頗爲嘉許，

南洋華僑捐欵

救戰區災民

【新加坡七日路透社電】新加坡華僑商會今日代表旅居小呂宋華僑發出通電，籲請華僑節其宴樂浮費，以救華北戰區被難災民，此間中國商店團體於祖國各賑濟團體者已有數十家之多，且有許多烟店聯合一致發起善舉，大登廣告，願捐助其售價十分之一以作賑欵，

胡適出席

太平洋會

【今晨上海專電】太平洋會定八月在加拿大開年會，總題爲國際間經濟與政治之衝突，我方出席十五人，擬以胡適爲領袖，

蕭伯訥來華

下週到上海

【今晨上海專電】蕭伯訥及世界遊歷團二百四十人乘不列顛皇后號輪船來華，十七日可到滬

徐淑希講演

中俄美宜親善

【今晨上海專電】出席國聯代表團秘書徐淑希六日返國，七日講國際情勢，主張中美俄親善，救國唯一方法惟有抗日，當保守熱河，收復失地，

要聞簡報

◎杭江路金華至贛玉山一帶，原定明年二月竣工，現爲應需要，決縮短本年底完工通車，

◎倫敦七日電，「標準晚報」列登一不署名之評論，對於中日事件左袒日本，略謂日本在軍事行動以前，早已有長時間之談判，以期和平解決，其結論要求英政府絕對採納日本與中日直接交涉之主張，

◎孔祥熙在英參觀聖彼得宮及華蒂岡之圖書院，

◎滿洲里各日本領事將於日內在長春召集全體會議，

◎中央民運會七日開會，王陸一主席，決議通過關於民衆團體進行組織或改組之法規各種，促進會內分期工作計劃數案，並修正特種區域實行社教實施辦法及小學特訓綱領等，

◎顧祝同因公於七日由滬到京，考選委員長王用賓七日談，爲適應各地環境便利應試人員起見，正修改普通考試條例，大部告竣，俟考試院會議通過後，卽由國府公布施行，

◎交通部在湖北河口設電報支局，已接綫通報，

◎濟南電，七日東北義賑會決十七十八十九三日假大觀園開遊藝會，可籌兩萬元，王法勤黃少谷由平過濟赴京，陳德棠代表楊虎城晤蔣介石，召七日由京赴贛謁蔣，報告粵軍政近況，並請示一切、

◎滬回教徒定十二日追悼安德馨烈士，六日派代表會忠貴來京，並設駐京辦事處，接收各方輓章祭聯禁品，首都各界贈送輓章非常踴躍，又京市回教公會籌開追悼會，亦定十五日舉行，

◎實業部擬召集之商品檢驗人員技術會議因自二月十八日至三月五日在滬舉行，並加哥徵品預賽，該會擬展至三月中旬舉行，

◎交通部據郵政總局呈寄南洋羣島及馬來聯邦之郵包每封增收費五分，虧累甚鉅，擬增收一角二分半，交部已派郵務司長林實持函與僑委會商辦法，

◎交通部近資青島電話局前局長杜邦膺當在任時，該局工程師易天爵在另候任用期內支領月薪共千餘元，特將易革職，並令該局追繳已領之欵，

◎滬電，七日因天氣不佳，西上郵航機在京降落，東下機亦止於九江，漢渝線西上機能否開行難料，漢渝路工人七日上午十時在江岸舉行二七慘案紀念大會，到路局工會及特黨部代表共六百餘人，

◎晉當局因商家困難，決減營業稅二成，以示體卹，

◎杭市各界努力航空救國運動，人力車夫工會捐萬元購飛機，

◎日海軍省派建築隊員舍非等十餘人七日來滬，司陸戰隊建造營房事，

◎國際電訊局籌備之中英無綫電，下月着手在滬建屋，十月可望通報，

◎滬電，中國營業公司華經理實耀庭七日對人談，招商局七十萬押欵案，本週內可解決，

◎鄭毓秀六日搭英輪赴港轉法國，

◎世界反帝大同盟決派員來華，轉往東北調查，宋慶齡已準備招待，

國際勞動大會 五月底舉行

預備會議已閉幕

【日內瓦五日特電】討論縮短勞動時間之第十七次國際勞動大會，將於五月三十一日起在日內瓦舉行，其準備會議刻已議定大會議案如下，㊀是否應依勞動會議採擇條約，㊁當條約起草時，如能與嚴格之監督兩立，應否寬大時間整理方法之選擇，卽必要時得增加交替數，得縮短交替工作，㊂關於繼續勞動時間或採輪流制，但對於煤礦勞動時間條約所限制，則取其超過及濫用防止之限制，㊃是否應定超過勞動所之限制，㊄除約條所規定外，應否規定每週平均勞動時間不得超過四十小時，又關於勸告案之件，㊀關於依薪俸而生活者之生活標準及薪俸之勸告是否必要，㊁隨生產方法之機械的進步，失業者日增，惟對於失業者之統計，常嫌不足，應否考慮俟與專家討論後，以嚴依統一之基礎之統計，定期送交事務局、

古巴不安

【紐約七日哈瓦斯社電】據紐約時報「古巴」境內呈現恐怖狀況，馬力多總統暫時剷平智識界之叛變，已將學生一五〇人至二百人處決、

美國百年間 十二女偉人

十二萬婦女投票選出

【紐約六日特電】美國婦女協會及婦女家庭雜誌此次發起，由全國女界投票選舉過去百年間美國女界偉人十二名，結果投票者共計十二萬八千八百八十二人，當選人名，已由婦女協會會長勝力伯姑娘公表，依其所得票數之多寡開列如左，

㊀瑪利貝克愛迪，基督科學會創辦者，得十二萬二千七百六十二票，㊁葉屁阿當斯，赫爾堂創辦者，得九萬九千一百四十票，㊂克蘭拉巴通，美國紅十字會創辦者，得九萬六千一百三十九票，㊃弗朗西威拉德，W.C.T.U創辦者，得九萬〇三百〇三票，㊄蘇三安東尼，女權運動者，得八萬四千三百二十一票，㊅海倫開勒，患盲聾而優於事業者，得八萬四千二百三十九票，㊆斯土活，黑奴籲天錄著作者，得七萬三千九百九十九票，㊇求利亞霍威，共和戰歌作者，得七萬二千二百七十六票，㊈嘉德，女權運動者，得四萬三千三百九十九票，㊉曾得流，單身飛渡大西洋第一人，得四萬〇四百八十九票，(十一)曼利雷洪，聖橡山學校創辦者，得四萬〇八百三十一票，(十二)馬利胡來，聖橡山學校校長，得三萬六千八百五十五票。

婦孺調查團

對遠東販賣婦孺 提出報告書

華南及印度隨地皆有 請國聯嚴厲禁止

【日內瓦四日特電】一日販賣婦孺調查委員會提出關於在遠東爲窮困所迫而賣淫之俄國婦人之調查報告書，內稱被販賣之中國婦女，在遠東華南一帶，或極西之印度等處，隨地皆有，同時該報告中對於在中國或其他各處販賣日本婦人之特點，亦加論及，至於暹羅之婦人，往往被販賣入馬來島，彼等於交界處下車，然後由森林中步行入馬來境，但販賣馬來婦人之舉，已成絕無僅有之事，至於印度波斯或猶太之婦人亦僅有少數被販賣而已，最後該委員會向國聯理事會請求極力禁止遠東販賣婦孺之事，並提議各國政府均應竭力相助，又主張禁止公開設立妓館，蓋妓館爲販賣人口最好之市場也、

駐津大英國工部局

爲招攬供給生鐵管通告（第四號）

招標名稱－承攬供給六英寸口徑生鐵管五千英尺限本年四五月間起在天津交貨

投標格式－投標格式暨說明書可向達文波道本局水道處工程師函索

投標手續－投標人須於封套上註明「承攬供給鐵管」各字密封派信差遞送或掛號郵寄本局秘書處

收標時間－二月十五日星期三上午十一時以前

開標時間－二月十五日星期三上午十一時

開標地址－本局秘書長辦公室

各界如願屆時惠臨參觀無任歡迎

秘書長 懷富 一九三三、二、四、

駐津法國工部局佈告

啟者本局特將下列樓房及地畝出售

一本界第十段第一二號地樓房一所（卽老法國球房）面積三畝四分二厘零五毫坐落本界中街及四號路轉角

一本界第三十段第九號地空地一塊面積十畝二分九厘零三絲八忽坐落本界二十五號路三十二號路及三十號路中間卽國民大飯店旁欲知詳情請到本局文案處（在老菜市新局內）詢問可也

西曆一九三三年二月三日　駐津法國工部局總局長啓

天津工商學院 通告

工商及高中部 十五日(星期三)開學 十六日正式上課

初中部 十四日(星期二)開學 十五日上課

商學院晚班 新生報名本星期內考試高中十三日(星期一)初中十一日(星期六) 本月二十日開課本學期除六項課程外并加授英語一門

張靳氏啓事

先夫鑄山公去歲病故生前在民國十六年與劉君分手後所有業務皆是獨資經營自故後各種業務跟卽清理完竣及對外手續一切担保亦早結束歸爲無效所有欠內之事統歸長男鳳榮辦理恐未週知特此登報聲明

河南省公路局招標建修周口沙河大橋工程廣告

本局擬在周家口南北寨間沙河上建築鐵筋洋灰平板橋一座計八孔長一百一十餘公尺橋面寬八公尺高約十公尺凡願承包本工程者希於二月二十日以前到開封本局領取圖樣投標章程單及施工說明書隨繳印刷費五元招標保證金二百元特此通告

河南第九區築路處爲建築羅山南門外小橫河橋招標廣告

本處擬在羅山南門外小橫河上建築洋灰墩木橋一座凡願承辦此項工程者自二月一日起攜帶或郵寄圖樣費四元（得標與否概不退還）向開封河南省公路局領取圖樣標單並須繳納押標金一百元（不得標者發還）標單用封漆封固上面請書明小橫河標單投送河南省建設廳收發處並定於二月二十一日下午二時在建設廳當衆開標特此廣告

律師李懷亮啓事

鄙人自辭去最高法院庭長後在平津兩處執行律師職務

接洽地點 北平西四巡捕廳胡同三十二號電話西局一三四八號 天津現移英租界十七號路五十六號電話南局三三五八五號

北甯鐵路管理局廣告

▲通告本路定於二月一日起發售甯園游覽來回聯合劵▼

本路爲便利游人起見特備一種由天津東站至總站「甯園游覽來回乘車聯合劵」分別等級計三等二角二等三角頭等四角連同入門劵票資在內自二月一日起實行由天津東站發售特此通告俾衆週知

中華民國廿二年一月廿三日

上海各慈善團體賑濟東北難民救濟會駐平辦事處募捐啓事

東北吉黑等省上年慘遭洪水人民蕩析離居飢寒交迫困苦萬狀聞者咸爲痛心同人等承上海各慈善團體及辦理救濟東北難民聯合會之託在北平石駙馬大街二十二號設立駐平辦事處專任募捐凡我全國父老兄弟諸姑姊妹慨予解囊或衣棉衣褲鞋帽等賑品一律歡迎請寄交駐平辦事處代收同人等不勝痛切待命之至謹代東北三千萬災難同胞九頓首以謝

天津庸報北平分社

每晨隨到專差分送風雨不惧

地址 宣外鐵老鸛廟六號　電話南局三七五三

綏遠運貨 價目特廉 出賃部 新式座車 載重汽車 修理部 修理各種汽車 改裝車身噴漆 經售部 各種零件機油。汽油黑油黃油。專門運送各縣靈柩。

外會外送各界包飯甚表歡迎 於二月十五日作廢 務祈諸君早日蒞臨是幸 發出優待券限

法租界綠牌電車道義善大樓 電話二局六〇四號 營業

蘇俄大使定月杪來華
大使館決設南京
將在京購地興工建築
暫駐節外交賓館

【南京七日專電】蘇俄駐華大使鮑戈莫洛夫、已定於本月二十五日啟行來華就任。大使館決設於南京。北平俄使館留守員達拉麥氏奉蘇俄政府命令，於五日由平南下，籌備一切，今晨抵京，聞蘇俄政府決在京購地自建大使館，在新館未落成前，外交部決招待俄大使在外交賓館駐節。按自我建都南京後，各國使館迄未南遷，此次蘇俄使館遷設首都，實足為各國倡導。

智利政府電促
訂中智商約
駐滬智代辦照會我外部
航政事業將中止進行

【上海七日專電】外交界消息、智利政府經一次之革命後、業於去年冬季、得我外部之正式承認、最近該國政府對中智訂定商約事、曾有電報到滬、促該國駐華代辦進行與外部談判、因之駐滬智代辦裴采賴氏奉命後、即照會我外部進行、但雙方是否已委定全權代表、現尚不詳、惟該項訂定友好通商條約交涉、曾經一度談判、旋又停頓、今次如再開談判、恐仍將繼續以前未了之交涉、此外智代辦裴采賴氏於民國十九年初次來華時、曾向王正廷提議辦中智航政事業、最近因力薄、恐將中止進行、

黃河結冰 倍厚於昔年
凌汛堪虞！
魯省決疏濬下游海口
南運河定下月動工

【濟南六日通信】黃河為患、已數千年、山東地處下游、受害尤甚、去秋內政部派水利專家王應榆來魯、會同山東河務局工程科長潘鎰芬及中國工程學會濟南分會會長張含英等沿黃河視察結果、認為治黃要於疏濬下游海口及增修兩石壩、因海口淤墊、致宣洩不暢、故而決口、而有石壩處水衝不動、徒未決口故也、惟工程浩大、因經費關係、只可一步步作去、不能求其速效、關於疏濬海口、河務局擬俟春暖後、先派員作初步查勘測量、以便設計、增

修石壩

則本省已有二年之成績、其法為節省其他用款、積極購買石料、預計再有二年、本省境內各著名險工、即可全易土堤為石壩、以後即遇夏秋大汛、亦不至再有決口之患、惟凌汛則仍無把握、蓋凌汛與夏秋大汛不同、往往縱橫數十丈大冰、排山倒海、自上游順流而下、粗十圍之巨樹、一碰即倒、船隻被碰、立即碎粉、土堤稍掃則更如摧枯拉朽、又加以天冷冰凍、搶險人員、不能下水、不敢近前、前清舊例、凌汛決口、河工人員不受處分、即此故也、今年天氣奇寒、舊曆年前後、本省溫度常在攝氏零下十七八度、實數十年來所未有、故黃河結冰、倍厚於往年、現已過立春、載重數千斤之大車、仍可踏冰而過、河冰之厚可想、一旦東風解凍、河水之大、衝力之巨、必亦數倍於往年、河務局早已加修子埝、編製水排、準

備搶險

雖竭力作去、但殊無把握、據河局人云、最可怕者天氣寒暖不常、冰或時結時解、或上游冰解、大冰順流而下、而下游近海處天寒、水仍未解、致將上游冰水阻住、橫衝直撞、往往有決口之虞云云、又魯省年來積極整理各河流、興利與除害並舉、所有魯西魯南各中小河流次第濬治、有完全竣工者、有正在進行者、過去成績斐然、運河縱貫本省、為黃河外第一大河流、擬建設廳按照該河淤塞情形、擬分南北兩段整理、北運重在除害、裁灣取直、上月已由魯冀建設廳及華北水利委員會會同

勘量完

畢、將來即由冀魯兩省合作濬治、南運經過東阿、東平、汶上、濟寧、嘉祥、滕縣、嶧縣、魚台等多縣、與蜀山湖、獨山湖、東平湖、汶河、大小清河、泗河等、均有密切關係、如能濬治完成、不特為兩省減少若干水患、且恢復航運、沿河灌溉、獲益尤多、運河工程局長孔令瑢、技士姚心田、建設廳科長曹理卿、技士曹瑞芝等、經計畫及籌備、決於今年以全副精神、完成此偉大工作、此款項須經省府議決後、方歸有著（大約以湖田收入開支）、至於動工期間、至早亦須三月一日動工、因工程浩大、預計須五個月方能觀成、（乙）

魯沂水縣
教局長遇害
嚴緝兇犯

【濟南六日通信】本省各縣教育局自今年元旦起、一律改為縣府第五科、沂水縣教育科長鄭耀庭、於昨日（五日）突遭暗殺、詳情尚未查明、茲事在本省尚屬創聞、教育廳及一般教育界均異常驚愕、認為事態重大、主張嚴辦、教育廳長何思源接到報告後、已飭縣查明具覆、嚴緝兇手、撥款先為棺殮、並派縣督學王澍生暫代第五科長職、一方呈報省府、記者聞此消息、當往訪教育廳長何思源、詢問一切、據談、關於此案、廳中僅得縣督學王澍生一電、電文簡略、故詳情尚不明了、以各方情形推測、大概係為仇殺、教廳已電該縣長范築先嚴緝兇手、並呈報省府、余個人另有函致秘書長請轉告主席、余對鄭向不認識、前年開教育局長會議時、鄭亦未來濟出席、沂水民風素極兇悍、前年黑旗會暴動、曾殺害區長、火焚其房舍、此次慘殺鄭庭、余認為事件極為重大、主張應

徹底嚴辦

按鄭為沂水人、現年三十五歲、青州省立第四師範畢業、畢業後、以成績甚佳、留校充附屬小學主任、鄭為黨部委員、十七年任該縣教育局長、兼充民衆教育館館長、作事沉毅、勇於負責、十七年有軍隊過該縣、欲在館駐紮、鄭勸駐該處無效、乃請准其軍官先將書籍移出、再行駐兵、鄭在街上一呼、民衆紛集為之移書、二小時竣事、其遇事負責及人民信仰、有如此者、十八年本省黨務改整委員、鄭被選為委員、專任教育局長、嗣後地方有來省控告、教育廳及省黨委會均派人往查、據覆並無劣跡、惟其人勇於負責、因此樹敵、此次遭人慘殺、故一般推測以仇殺為多、

魯西人民福音
挑挖馬頰河

【濟南七日專電】馬頰河為魯西唯一大河、流域十數縣、因收容支流甚多、由魯北入海、因淤塞不治、年來時有水患、建設廳早經測量計畫完竣、現定三月一日起開工挑挖、沿河十數縣各出民夫、同時興工、現已訓令沿河館陶、冠縣、博平、高唐、恩縣、德縣、樂陵、寧津、霑化、濱縣、堂邑、清平、夏津、平原、德平、無棣等縣政府、先行籌備、組織工程所、由縣長任主任、其督工丈量各員亦分別派員兼任、限三月完竣、此後魯西十數縣永免水患、人民得安枕矣、（乙）

遊華女教士
參觀千佛洞
講演探沙漠奇遇

【倫敦六日特電】基督教中國內地會傳教士凱白爾女士、在此間皇家中央亞洲協會演講與同一教會女伴二人在戈壁沙漠之經歷、所述各節、娓娓動聽、凱白爾女士等同行者、向有蒙古聾啞女童一人、蓋即彼等所撫養者、女士等單獨前往戈壁沙漠、先為某王子所收容、待遇極優、繼遇回教青年首領馬仲英、為所拘禁、嗣得逃出、在沙漠中發現天主教本尼克丹派教徒哥斯之墓、哥斯於一六〇二年（明萬歷三十年）由印度步行出發、即往中國、中途病故、葬戈壁沙漠長城之下、凱白爾等又曾參觀之千佛洞、白種人之得觀此奇蹟者、蓋以女士等為嚆矢、

中東路拆毀
東段交通斷絕

【哈爾濱七日路透社電】哈爾濱東一百一十三英里三磨哈爾（譯音）（Samohval）地方之中東路鐵軌、今日下午被義勇軍拆毀一段、致中東路東段交通完全阻隔、迨鐵路事變審後除前進至肇事地點時、機車遂出軌、一般相信全隊必均死亡、據日方報告、最近在吉林佳木斯附近抗日之義勇軍有五千六百名、

杜絕偷運禁品
郵局設檢查處

【南京七日專電】交通部銜鄂豫皖三省剿匪總部之請、為杜絕偷運禁品、擬會同海關在各郵局設貨物郵包檢查處、其詳細辦法已由交部令郵政總局擬妥、

賀電付費辦法

【南京七日專電】交通部規定賀電付費辦法、凡官電軍電與其職權相當之機關及主管人員因慶祝國家大典發寄中央之賀電、准按一等電付費、餘概按尋常電報收費、令各省市電政局遵照、

曹浩森赴南昌

【漢口七日專電】總部參謀長曹浩森、黨政會委員張難先奉蔣委員長電召、四日夜乘差輪赴九江轉南昌謁蔣、楊永泰四日晚由潯抵漢、

陸大設旁聽席

【南京七日專電】參謀本部於陸軍大學設旁聽席、要求旁聽之軍官、須經參謀本部審查合格、呈軍事委員長批准、方可入校旁聽、一年後得免初試、參加新生考試、錄取後得為正式學員、

中國當前的大問題
改革考試制度（中）

立法委員 衛挺生

㈡考試院應會同教育部制定各級學校考試標準及考試辦法。其執行，由考試院組織考試委員會為之。各級學校之會考委員會，均以其本級不同區之教員組織之，再由考試委員會指定人員參加。

（說明）制定考試標準，所以劃一程度。制定考試辦法，所以劃一程序。由考試院組織考試委員會執行之，所以統一事權。以同級之教員為會考委員，取其深明應考課程之內容。會考委員不得為同區學校之教員，所以迴避偏私之嫌疑。各會考委員會均由考試院之考試委員會指定人員參加，所以監督執行。

㈢考試之分科，不以應考及格人之用途為分科標準。而以按照功令各學校所教授之學術為分科標準。

（說明）同一學科，可以有無數用途。應考者一經考試及格，可以作甲用，亦可以作乙用，亦可以作丙，作丁、戊、己等用。故用途不必於應考時預為規定。因人生事業究竟在何方面有機會，無人可以預料。若指定用途考試，限於一事有用，則一種考試，其他方面均無所用。如此則多數學子之認為不值應考。此現行考試之最大錯誤也。今擬改正之，茲定為學術程度之考試而非用途之考試。

㈣各級考試及格者，均授予及格證書。自中學以下各級考試及格者，均准予按級升學，不另受入學考試。自專科學校以上，考試及格者，並授予學位，各學校不得另授學位。

（說明）設立學校，原為提倡教育指導教育。而現今國內各學校，對於學生升學，往往加以極無理由之限制，使得學青年大感不便，大違提倡指導學術之本旨。茲既由國家制一標準及程度，則學凡考試及格者，應許其自由選擇學校升學，不應由學校任意再加限制。至於學位，原以代表學者程度。今由未受考試程度不齊之學校授予學位，遂使一切學位，無復意義。國家授予學位，在我國已有二千餘年之歷史。在現代國家，法國西日本亦有其例。匡救時弊，自以國家授予學位為宜。又況國家既重一考試，宜有以獎勵學子。[illegible]

……律有明白規定外，其主管機關亦應按其事務之需要，定一客觀標準。各項標準既經規定，……按照銓敘資格……分別類目，予以……[illegible]

[illegible]

吉林依蘭「湖南營」
湘籍墾民動員殺敵！
三千子弟・編為五營
「棋盤式地營」出奇制勝！

【本報特訊】東北來大談：吉林依蘭附近，地名湖南營者，有數千之湖南墾民在焉。該地之得名，係清光緒初年，滿人崇實為盛京將軍，奉命督剿馬賊，權限及於三省，駐紮該地，當時曾招湘軍數營，故土人即呼其地為湖南營。惟現在之墾民則並非當日湘軍後裔，而為近一二年所移駐者。緣前年湖南水災甚劇，事後湘省府主席何鍵，為移民救災兩得起見，擬將該省災民中強壯人民，分批遣送二三萬人前往

吉林邊

境開墾荒地。事經中央許可，並准免費輸送，乃由鐵部通令各路，而東省當局恐有異議阻止者，然其時第一批墾民業已集中待發，在湘省欲罷不能，於是磋商結果，議定僅以此一批為度，人數則約在三千二百左右，到東之後，即派往湖南營舊址墾殖，此其移殖經過也。該墾民受墾區劃定，其先尚無妨礙。惟近則日人移殖愈來愈多，竟成喧賓奪主之勢，而湘人口音又與關外舊有之直魯移民迥異，於是日人排華人，土著又排客籍，形勢益難相安。最近竟有日人指使土著與湘民出而迫奪湘人墾地之事。湘人秉性強毅，且亦多經軍事訓練，起而相抗，遂聞

九一八

之變起，幸部署甫竟，而國家觀念甚切，湘人乘此一致聯合，……其編制，除稍係孱弱者不計外，丁壯約得二千五百名，倣湘軍舊制，編成五營，因軍械缺乏，僅以農具改為刀矛等器，故暫主守而不主攻。其守之法，則衆中有丁姓曹姓者，清末曾在雲南總兵覃修綱部下，覃以善用地營著稱，其法係用

棋盤式

之方格形，每格不必一定有人，頗含虛虛實實之用，與今之戰壕不同，敵攻一部，則全部來救，且槍砲炸彈，落土皆無所施，故甚不易破。而在地營中者，則可瞄標擊敵於數百步之外，敵若過於迫近，亦不難相機取勝。現已小試數次，頗著成效。日方對此甚為重視，謂其武勇不下於各枝義勇軍。

平人民自衛會
救護隊即出發

【北平特訊】北平人民自衛指導委員會救護隊成立以來、積極訓練、一部分已訓練期滿、即將出發前線實地工作、茲將其訓練大綱及該隊組織人員姓名分錄如下、㊀本大綱根據北平人民自衛指導委員會辦事通則第六條之規定產生之、㊁為灌輸本隊同志以救護上之常識起見、特於最短期間實施下列各種方式之訓練、（甲）教學訓練、㈠戰地救護須知、㈡担架術、㈢繃帶學、㈣止血法、㈤救急法、㈥外傷臨時處置、㈦骨折救急處置法、（乙）郊野演習、㈠分組演習、㈡合組演習、（丙）精神訓練、㈠組長會議、㈡緊急集合、㊂本隊教學訓練期規定為二週、

邢台
農村經濟
完全破產

【邢台三日通信】邢台位平漢路西南七百餘里、交通便利、商業繁華、為冀南文化中心、惟該地人民對於廢年積習甚深、雖經縣府幾度提倡陽曆、但毫無反響、故每逢廢年、熱鬧非常、惟今年以本地天災人禍之紛至、苛捐雜稅之繁重、農村經濟、宣告破產、茲將各類情況誌下、㈠商情、邢台為冀南商業中心、皮業尤發達、為冀省三大產皮地之一、今以不景氣波及、紛紛倒閉、竟由五十家、降至十餘家、記者與各商戶談、今年所收之債、尚不抵十分之三、經濟凋敝、當可想見、㈡民間、天災人禍頻仍、鄉村早景赤貧、故銀根空前吃緊、窮者奔走四方、以避債主、富者亦感恐慌、叫苦連天、由上諸因、竟於除夕發現索債之事、此誠數十年來所鮮有、㈢市面、本地鄉民、視舊年頗為隆重、雖貧窮者亦暢度元旦、故家家仍買紙炮香花之類、以及各類日用食品、市面物價、因驟抬高、以前米價一斗一元五角、今至一元八角、稻米每斗二元、今則三元、麵以前三元三角、今則三元八角、牛肉以前每元七斤、今則五斤、此外各物、價格無不轉高、㈣經濟、方今新年已過、清明即來、本地向以清明為贖地期、今年以銀根奇緊、肥田畝、去歲百元者、今春三十元、竟無人收買、

唐山
獄囚鑿壁
深夜潛逃

【唐山四日通信】灤縣地方法院唐山分庭、於二日夜間、看守所內羈押犯人五名、暗將刑具砸斷、鑿開墻壁、由窟窿逃走、看守所差役、絲毫未覺、及至次晨、見墻出穴、方驚得知、乃此時該犯等已遠逃無蹤、遂即報知庭長、轉呈報於灤縣法院、並在被鑿之墻穴處拍照像片、以資當證、刻下該庭已派員四出嚴查、緝獲歸案、

讀者來信

報紙原是社會公器，吾人忝為民衆喉舌。茲應愛讀本報諸君需要，謹以寶貴篇幅，刊布讀者投函，願諸君以最新之事實，申說真摯之意見。凡事涉社會公益及有關人羣公道者，苟為法令所許公開，一律樂為登布於此。

燕大學生鋼盔募捐運動

本報主筆鑒、我願意來報告些北平燕京大學學生抗日會萬頂鋼盔募捐運動的消息、最近他們已經從各方面捐得二千二百餘元了、還有許多到外埠去募捐的、還沒有結算、關於鋼盔的事、已經打算在北平定做、每頂約值國幣大洋一元七角、萬頂之數、當需一萬七千元、除該校教職員認捐五千元外、其數仍不足半、所以現在很希望天津方面的愛國同胞、多多捐助、如有樂捐者、請直匯北平燕京大學學生抗日會、則又為前線多添若干勇士矣、

陳狄上、五日之夜、

易守為攻一鼓收復失地

本報主筆大鑒、敵軍現正在調兵遣將、分配於山海關熱河九門口一帶、吾國軍隊、似仍抱「人不犯我我不犯人」主義、長此以往、如何是了、現在吾軍既已佈置妥當、即應乘敵軍調集未齊之際、在山海關一帶、易守為攻、直搗東三省、收復失地、春暖正宜用兵、當局其起而圖之、幸甚、

高志、六日、

理髮師熱心救國

本報主筆大鑒、暴日進逼華北、國難未已、凡有血氣同胞、莫不義憤填胸、誓死雪恥救國、惟救國方法不一、從戎殺敵、捐款購械、徵集物品、慰勞前方戰士、皆是救國、不過勞動份子、受經濟壓迫、往往心有餘而力不足、今有理髮師傅宗林者、與同業數人、提倡節衣縮食、積存大洋六角、送交北大關第三講演所、捐入天津市人民自衛指導委員會、購置物品、轉交前方、如此愛國、實足稱道、勞働同胞、盍起而效法之、

亦韓、六日、第三講演所、

奸商不受打擊難使覺悟

本報主筆大鑒、在抵制日貨聲中、一般喪心病狂之奸商、仍源源購運大批仇貨、種營私利、經愛國先鋒警告數次、方才有一部份人不敢再售、可見祇有最嚴厲之方法始足令彼等恐懼、吾以為中國人不受重大刺激、則不會覺悟、今奸商若不受此最尖銳之打擊、實難使其自覺也、

王國斌、五日晚、北平、

津廣播電台答覆質問

本報主筆先生大鑒、閱貴報本月四日讀者來信欄內載有老壽先生賜函一則、敬悉一切、諸承指敎、無任欣感、敝台困於經費、長波電台與廣播台共用一部機器、且使用年久、不免時生阻礙、惟當於能力所及勉圖改善、關於放送時間、若非因修理機器當決不使之延遲、至言米糧行市一節、則亦正在從事調查、情形如何、容再奉告、兒童娛樂及英語教授原係應聽戶之要求而設、如不歡迎、亦當徵求聽戶同意、以憑更換也、

交通部天津廣播電臺啟、七日、

郭有恆謹啓

設第二售機處……可謂樓上下之郭有恆工廠織機部有接迎主顧之……能至於貨品精良、交易誠實、早在洞鑒之中、今再特別大減價酬謝……不叙祇有歡迎

（電話）南局四百二十五

王新純（煥宇）啓事

鄙人業於本年二月一日辭去天津西門子洋行職務另就天津禪臣洋行機器部職務嗣後所有天津西門子洋行一切事務概不負責恐未周知特此登報聲明如荷各界知好賜教請惠臨禪臣洋行機器部接洽為禱此啓

刊費極廉

「禦寒」和「送禮」

▲禦寒衣料 要算毛貨品最為溫暖▲

▲年節禮物 要送服御品最受歡迎▼

海京純毛呢絨床毯車毯等自用或送禮最為相宜

海京毛織廠門市部 英租界十一號路北頭

隆記商行 經理

新月 開明 蓓開 高亭 長城 勝利 大中華

各大公司唱機唱片無一不備花色齊全定價低廉唱機每架由十四元八角起碼勝利蔴莊唱片每張廉價祇收一元六角計算概不贈品外機條唱頭鋼針片油片匣等另件應有盡有如蒙惠顧竭誠歡迎

地址天津法界廿六號路泰康商場旁 電話二局三八五四

本行新到多種金銀手表及自動絃手表式樣新奇價目克己諸君賜顧無任歡迎

德商 克隆洋行 英界中街二九五號 電話南局九八九號

東法奶品公司

消毒牛奶四大特色 滅菌經久不酸 元素完全存在 奶質清潔異常 均可萬勿煮騰

(一)巴士特氏機器 (二)維他命蒲盧坦 (三)機器裝瓶洗瓶 (四)冷服熱水溫服

純潔味鮮黃油美無匹計有鹹淡兩種每包有一磅有半磅的任憑購者諸君自擇每磅鹹淡均售一元六角

本公司設在法中街伯福大樓十一號電話南局二三三五號如蒙惠顧電知即送歡迎參觀牧廠

美國牛 荷蘭種 奶質富厚 價值低廉

法國軍縮及安全計劃
俄外長極力頌揚
希臘波蘭及西班牙代表亦均贊成
軍縮總委會繼續開會

【日內瓦七日哈瓦斯社電】昨日軍縮會議主席團繼續討論法國之軍縮及安全計劃、希臘與波蘭代表極力頌揚法國建議、（波蘭代表請主席團詳細討論法國之計劃、並起草一協定禁止化學戰爭飛機擲彈、並限制有傷害之兵器、訂立海軍條約、）蘇俄外長李維諾夫繼起致詞謂、（法國計劃內之數項建議使彼本人贊成、）並大為讚揚法國軍縮政策內載之安全問題、彼繼堅請解釋侵略者一字之意義、並呈交一決議草案、承認宣戰或攻擊之國為侵略者、（因以炸彈襲擊另一國或攻擊外國飛機或封鎖另一國之海口皆為侵略者、）蘇俄計劃中又表明如何認為非侵略、如攻擊一未被承認之國家、（該代表謂其意見）並非反駁法國之計劃、祇願加入將來安全談判之內、（西班牙外長代表該國謂、該國政府完全贊成法國計劃、）辯論至此閉會、延至今日復開、

林德塞大使已返英
與首相討論戰債
英駐法使亦返國

【倫敦七日哈瓦斯社電】英國駐美大使林德塞、昨日下午二時三十五分在南安波頓登陸、乘汽車至倫敦、稍停片刻、即去外部見外相西門爵士、二人同至唐寧街會見首相麥克丹諾、鮑得溫、張伯倫及蘭鐵曼、商談一小時半、據會後官方公佈、只討論戰債問題、今日首相處又舉行會議、

【倫敦七日哈瓦斯社電】英駐美大使林德塞、及駐法大使泰雷爾、咸至此間、泰氏雖奉命考查戰債發展之情形、似無重要關係、昨日美國務院曾詢問美駐英使館關於所傳布里提之活動、聞該使館答稱、對於布氏之活動、毫不知情、

普魯士議會卒被解散
普政府決向最高法庭起訴
德政府又頒布緊急令

【柏林七日哈瓦斯社電】德國副總理兼駐普魯士洲長巴本、昨日代普魯士總理勃瑞安出席三人委員會會議、決定解散普魯士議會、新議會選舉、定於三月五日與德國會選舉同時舉行、巴瓦利亞政府已向巴本抗議解散國會、或將向萊普齊最高法庭起訴云、

【柏林七日路透社電】普魯士政府刻決定申請萊普齊大理院、反對德政府之解散命令、政府既願在三月五日獲得法西斯大多數、而法院之判決似未必在三月五日前頒下、普魯士內閣既已解散、政府行將再發限制言論自由以防激起總罷工之言論之命令、以傷害國家利益之過辭為口實、洩漏軍事秘密將重懲、而停止刊行之期限已延長云、茲聞在普魯士三人樞密會中、巴本將凌駕其上、是則可以使解散普魯士議會事得大多數贊成票、興特勒願將解散普魯士議會一事達其目的、俾普魯士議會新選舉與國會新選舉同時舉行、政治觀察者對於興氏如何達其目的、而仍不違憲、尚拭目以俟、反對政府之黨派咸認此舉緊急命令、乃絕對破壞憲法云、

【柏林六日路透社電】德政府鑒於政爭劇烈、勢將危及國家安寧、刻頒發一緊急令、將上年十月廿五日萊普齊大理院之判決書取消、並將普魯士總理卜羅勞安向來應享之一切權力、轉移於駐普行政大員巴本氏担任、按上年十月萊普齊法院被請求對於解散普魯士政府之緊急令、出一判決、予駐普高級大員一切全權、但當時該法院置該解散令於不顧、主張普魯士政治上某種權力、仍須由閣揆掌管、今此種權力業被緊急令取消矣、

【柏林七日哈瓦斯社電】德國各城國社黨共產二黨、仍不斷有衝突發生、奧格斯堡地方國社黨被害人舉行殯儀時、曾發生衝突、該黨一人斃命、六人受重傷、殯儀進行時、槍聲四起、投擲手溜彈、烏魯姆地方亦發生衝突、在威斯提菲里亞之胡高地方、警察查出有共黨宣傳機關、內藏秘密文件、多人被捕、

【柏林七日哈瓦斯社電】昨日晌午國社黨衛鋒軍十五人、闖入司空堡共黨常開會議之某咖啡館內、因彼等皆持手槍、館內之人皆舉其手、該館主人為一年五十七歲之孀婦、擬於脫逃、被槍擊中、瞬息在醫院身死、此種舉動極引起此間西南部居民之恐慌、

英失業增加
約增百八十萬

【倫敦七日哈瓦斯社電】按勞工部之統計、英國之失業人、由一月廿三日起為二、九〇三、〇六三人、與十二月十九日相較、增加一七九、七七八人、其增加之人、出於飯店麵包房及棉毛各工業為多、

莫利森已開始
英與南美飛行

【倫敦七日哈瓦斯社電】英國飛行家莫利森氏、昨晨八時十一分由蘭波飛機場起程、擬於四日內飛至南美、其所乘之飛機為「滿意」號、擬行之路線、為巴黎、波比南、巴塞瑯納、阿里坎提、如比角、先在塞瑞斯法屬塞尼加爾降落、由該處橫過大西洋直去納達爾（巴西）、

法財政計劃
閣議已通過
衆院將討論

【巴黎七日哈瓦斯社電】法內閣會議昨日下午三時在愛麗西宮舉行、黎卜蘭總統主席、會議三小時之久、專為討論預算問題、預算部長拉摩瑞克斯報告臨時月制預算及財政改組計畫、計將於翌晨呈交衆院、此項計劃被內閣一致通過、政府方面相信星期六或星期一、衆院可開始討論財政計畫、財長廳納及預算部長拉摩瑞克斯向新聞記者談話時、大為讚頌前此二內閣之工作、二氏謂彼等之工作、實為莫大之協助、然該計畫之詳情、非俟移交衆院後、二氏拒絕發表、又稱、本此計畫為預算平衡、可得五、五六六、〇〇〇、〇〇〇法郎、節儉項下可得二、四一七、〇〇〇、〇〇〇法郎、重訂目下之稅率、可撥一、三二五、〇〇〇、〇〇〇法郎、

【巴黎七日哈瓦斯社電】據由衆院議員休息室所得消息、政府之財政計畫、規定增高公務員薪金所得稅、修改養老金率、限制每富人之薪金、節儉軍事費用等項辦法、

日本沒收
蘇俄捕鯨船
因有測量海深嫌疑

【東京七日聯合社電】前月三日有蘇俄政府之捕鯨船亞布安卡爾特號、徒杜夫洛特號及愛支斯特號（各一六〇噸）三艘、因駛入小笠原之二見港、致受測量日本領海之嫌疑、遂與其母船亞連特號同被日本官憲扣留於橫濱港、亞連特號船長伊華諾意吉以次責任者經東京區裁判所檢事局馬場檢事審問結果、認為除母船外之三艘捕鯨船、有未經日本官憲許可擅自駛入二見港之事實存在、且於該港附近之領海亦有測量水深之事實、本日遂以違反船舶法正式起訴、將該三艘捕鯨船沒收、並對各船長各處罰金一千元、

土耳其魯濱孫
青年時因失戀隱居荒島
歷四十年今忽失踪

【衣斯坦卜勒路透社特訊】有隸籍希拉之土耳其人、名華西爾者、青年時、因失戀會於一八九二年逃至沃谷夏島、該島在馬茂拉海中、距衣斯坦卜勒二十三英里之遙、素有犬島之稱、因二十年前、土耳其當局曾將無主之犬驅至該島放置、華西爾自逃至該島後、不肯他往、僅賴以皮革製成之小屋、以避飢餓將瘋之犬、直至羣犬盡行餓斃、彼始敢冒險而出、而為漁人看網、得其報酬以供飲食、時至嚴冬、狂風驟至、致使漁夫不能行近其隱居之所、有時竟瀕於絕糧之境、華氏年已六十五歲、獨身隱居凡四十年、今乃忽然失踪、漁人正在尋找其尸身、一般均謂華氏為土耳其之魯濱孫云、

失眠由於腎虧．速服第威德補腎丸

腎部虧弱、於是血液內之尿強酸毒、不能清除、致堅硬尖銳之尿強酸晶、周行身體各部、引起背痛、骨痛、小便赤熱、等症、失眠更所不免、若不即治、後患無窮、根本治療之法、須使腎部健全、俾吸收血液內之尿強酸毒、而排泄之、第威德補腎丸、即以補養腎部、清尿消毒著名、請即購服、功效立見、

試驗、第威德補腎丸、以綠醫速藍及七種名貴藥料精鍊而成、服後二十四小時內、小便變成淡藍色、可證藥力已直達腎部、試以別種藍色飲料服之、小便必不變色、

第威德補腎丸

清尿消毒　強身延壽

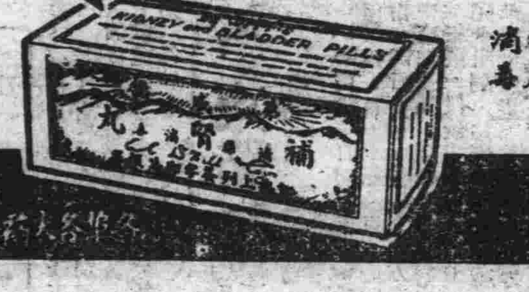

D-2

各華洋大藥房均有出售

教育廳立案　天津私立特一中學　續招男女新生

年級　初中一二年插班生
校址　特一區蘇州路
開學　二月十日
災區生學費減半

大方照相館

本館開設法租界梁棧勸業場三層樓、以聘請科學藝術師、裝置最新燈光、日夜攝影、並有繪畫着色、業為優待、顧起見、一月以內照價八折九扣、各界參觀、毋任歡迎
本主人謹啟

日租界　法租界　天寶金店謹告

中央禁烟委員會張主席惠贈「除惡務盡」△衛生部中央衛生試驗所化驗△天津展覽會特特獎（二百分）△衛生局化驗註冊△社會局出示保護△直隸省長△山西省署核准備案△天津警廳化驗註冊△太原警廳出示保護

京市工商部展覽會得特等獎天津物產市場衛生局化驗註冊

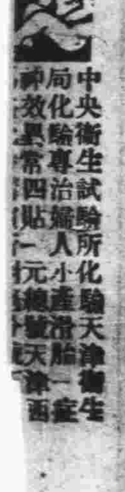

中央衛生試驗所化驗天津衛生局化驗專治婦人小產滑胎一神效無比

金城銀行

貨棧

堆存貨物手續簡便

一有特約貿易公司代理米麵花紗
一有特約輪駁公司儘先運輸貨物
一有特約保險公司隨到隨時承保
一有米麵公會市場設在本棧院內

電話　三三　三二　六六　四八　五五

承做押欵利息克己

中南銀行

實收資本七百五十萬元
各項公積金一百五十五萬元
經營商業銀行一切業務
津行行址英租界中街四十八號
電話　三一六三〇　三〇〇九八　三〇三三〇　三〇〇八三

鹽業銀行

資本總額一千萬元
實收七百五十萬元
公積共五百餘萬元

附設　儲蓄部　保管部　貨棧部

行址　法租界八號路
辦事處　東馬路東北角

上海銀行

總行……上海
分行……四十餘處

匯欵　押匯　託收……異常便利

法租界八號路　電話三二〇四四

逕啟者本銀行定於三月五日下午二時假座天津中原公司六樓開第一屆股東常會並照章選舉監察人除通函外特再登報公告務請各股東屆時蒞臨為荷

再在會期前一個月內本行股票照章停止過戶

天津中原商業儲蓄銀行董事會謹啟

四行儲蓄會

定期儲金　分期儲金　長期儲金　活期儲金　另設保險庫　出租保管箱
本息四行擔保　紅利各會員照分　利息優厚　存取便利　簡章來函寄奉
鹽業　中南　金城　大陸　各地銀行皆可代理
本會天津英租界中街

四行準備庫

本庫發行中南銀行鈔票十足準備隨時兌現並請會計師會同檢查庫款每星期公告一次
本庫天津宮北大街
分會北平匯昌大樓

以顧客利益為前提……

天津浙江興業銀行

慢藏誨盜　古有明訓　珍貴物品　最易招人覬覦　存入本行保管箱　穩妥安全　租價低廉　優待存戶　免收鑰匙證金

詳章承索即寄

保障穩妥的……儲蓄機關

交通銀行儲蓄部

天津法租界四號路
電話三局一八六八

北洋保商銀行

營業要目

存款放款　各種儲蓄　發行紙幣

行址　法租界中街
辦事處　單街子東口

啟新洋灰公司

—馬牌洋灰—

國產老牌　現貨充足
附屬出品　花磚方磚

總事務所　天津法租界海大道

電話　（三）一九〇三　（三）一七四九　（二）三四六二

大聯珠香煙　獎中有獎

除送夾金手表畫片（在小売注明）外
凡盒內紅樓夢小畫片
第一號至卅號俱全（第卅號有蓋章簽字）送小座鐘一個精美畫片六張
第一號至八十號俱全（第八十號有蓋章簽字）送話匣一個
第一號至一百二十號俱全（第一百二十號有蓋章簽字）送自行車一輛

天津南洋兄弟煙草公司

因果的世界

天造了無限的善因．無限的善果．有了日光熱力的因，故有萬物生存的果．有了地球運行的因．故有分配時間的果．此皆是有定性的因果．天更用精神合物質造了人．他他的靈造在人的當中，使人來管理世界．願人使肉體成神成聖．使萬物同進化．使世界成為人世的天堂．人因為有了類的因．故能有繼續進化萬物的果，世界是天為人造的因，要人來由因致果，使物質的人合了天的意．使萬物的功能合了人的用，這能說不是天的願望嗎，這能說不是人的天職嗎．人因為有繼續天工的大權，所以他能改造一切的因，改造一切的果．能創造一切的因，能創造一切的果．不過精神的因果．人可以藉着固有的精神來創造．但物質自因果，他非舊着天造的物質不能成為事賞，這是人的靈有限的地方，人對於物質是不能無而為有的．天雖與人以治理世界之權．支配萬物之權．但天具有最後的賞罰的大權．凡人所為合天意的天必賞之．逆天意的天必罰之．這又是人的靈不如天的堪方（未完）

天津基督教青年會人格救國運動會謹佈

惠羅公司　▲天津英租界中街▲

新到最時新印花床單係英國名廠精製貴料經洗顏色不退備有各種不同花紋顏色寬六十英寸長八十英寸每條售洋四元五角

ONE of WHITEAWAYS NEW BASIC VALUES

新到純毛織旅行用純毛床毯質質溫暖無比配有美麗條紋寬五十六寸長七十六寸每條七元七角五

春節禮品

問題
送給戚友點綴新年的禮品以何為最經濟最有興趣呢？

答案
雪霜　髮晶　買兩瓶並贈精美鐵質日曆一組為最經濟最引人興趣的定能使他她滿意接受。

各大百貨商店均有代售

天津友聯公司出品

平津總經理同瑞祥

再結付欠賬時須掣取該莊收據爲證否則不生效力此啓
長期截止時即按定章拍賣茲恐遠迩諸君尚未週知特再展期(至二月廿日以前)望於期內迅赴該號兌取不再展期又啓
再該號所發出禮券尚有少數未兌取者以及定做衣服等已一再登報

醫　郭眉臣　出診　下午三時至七時　診金五元車費二元　路卅九號　電話九二

津市新聞

萬元奬學金支配決定
受奬學生二十八名
本省教費益支絀一月份欠半月　去歲增加教款迄未照發

關於本省教育經費、近年以來、頗爲艱窘、維持現狀、尙感不易、欲圖發展、自多困難、昨據教育廳長陳寶泉談稱、本年一月份教費、因省庫支絀之故、尙拖欠半個月未發、各院校刻已先後開學、紛紛請求速撥、俾資維持、已由本廳轉向財廳催索、至於二十一年度、原擬增加之教費款額、自當年七月、迄今凡八閱月、迄未能照撥、致使捉襟見肘、毫無開展之方、在本省現況下、此種事原屬整個問題、間無根本之計、則前途彌爲可悲、又本省前爲奬勵學生努力向學計、曾經擬定奬學金辦法、決於本學期開始實施、省立各院校受奬學生名次、本日(即七日)下午、經省委嚴智怡、秘書長瞿宣穎等開會集議、根據閱卷結果、分別評定、須俟提出省政例會通過後、原名單即可正式發表、惟此次評閱課卷、較爲寬大、原擬之辦法、曾規定凡曠課達十五小時之學生、不能享受奬學金、本次雖發現有三人應受此條文之限制、但亦從寬列爲次等、並未摒除云云、聞此次奬學金共定爲一萬元、受奬學生計二十八名、已由廳分別各該生成績分數、確定支配之辦法云、

黃河春工費
發給四萬五千元
各校暑期軍訓費令自籌　昨省府委員會決議

河北省政府委員會、於昨晨九時、開第四一七次例會、主席由魏鑑代理、決議各項如下、

報告事項　一、秘書長報告、㊀民政廳呈爲高級委任人員、以曁長註册案內有凟榮穀、孫希曾二員、曾在荐任班註冊、是否免予在荐舉班註冊、抑令該員等自行擇定一班、請示遵、決議、令其自行擇定、㊁財政廳呈復核議高陽縣呈請革除肉捐包費積弊、設立屠宰捐一案、似可准予試辦、惟宜由縣酌定捐額、改用投標手續、以杜流弊、請鑒核令遵、決議、如擬試辦、㊂教育廳長報告、奉令轉飭高中以上各校、實施暑期軍事訓練、所需經費、可否由省庫酌撥、請公決案、決議、各校應於平時注重軍事訓練、其暑期訓練所需經費、應於各該校經費內、自行撙節勤支、

討論事項　一、委員兼建設廳長林成秀提、黃河二十二年分春工費、擬請由省庫照撥、俾便趕購材料、及時興工、是否有當、提請公決案、決議、該河分工費、准發給四萬五千元、由該局擇緊要工程先辦、至十二時散會、

于主席昨赴平

冀主席于學忠、昨(七日)因公於上午六時、乘汽車赴平謁張、隨從甚簡、定日內即返津、

平滬航空郵件
每星期四停發
三星期後飛航三次

河北郵政管理局昨發通告云、爲通告事、查關於滬平航空郵運一事、業經第一〇三〇及一〇三七號通告在案、茲據中國航空公司佈稱、自即日起、在三星期內所有滬平航空郵運、每星期由滬平兩地各飛二次、飛機於每星期二六兩日由平南下、每星期三四兩日由滬北上、星期四上海停飛一次、星期五北平停飛一次、至上開第一〇三〇號通告所載天津郵政管理局及各支局之封發此項航空郵件時刻、除每星期四暫停封發外、餘均照舊不變、三星期後該線仍恢復每星期飛航三次、合亟通告、俾眾週知、此告、河北郵區郵務長科登、

北寗黨部監委會
昨開會推定常委

北寗黨部監察委員會、於昨日上午十時開第一次會、出席監委張憲權、王振聲、李再田等、由張憲權主席、議決各項要案如次、一、推定張憲權爲常委、二、編造預算、三、呈中央報告成立日期、並通知所屬黨部、四、決定該會常會日期、至十一時餘散會、

調查郵潮專員
余建中返京覆命

本市郵潮、自經交通部特派專員余建中前來調查眞象、數日來得到各方面之報告、對於事實、已充分明瞭、於昨日早車南下、返京覆命、郵務工會、特派代表約三十餘人、蒞站歡送、

開明中學師生
參觀江利軍艦

檢關陷落後、華北防務甚關重要、江利軍艦奉令北來、停駐津沽、以重防務、開明中學姜校

戀看護毒髮妻
楊伯華處無期徒刑(三)
地方法院判決原文

津伯華醫院院長

調查必要、㊁據被告供稱、伯是中毒而死、看情形是中鴉片烟毒云云、是被告對於楊于氏係中毒身死、並不否認、尤見楊于氏中毒身死、係屬實情、㊂據證人白亞民、李子濤、于幼卿一致述稱、楊于氏口鼻有血沫流出等語、顯與**中毒身死**之情形相符、辯人主張楊于氏係染時疫而死、既與被告上項承認中毒之事相反、且僅就身體青色立論、而無以解於口鼻出血之事實、其理由亦難成立、㊃據證人趙少亭供稱、楊于氏請我看過病、他是肝胃不和、氣裹食、飲食不消化之症、五月十五日原方、十六日改的方、看他病好差不離了、故將方改改、決不是不起之病、又據李于氏供稱、他有點病、不重的、請先生看過、已經吃藥好了、第二次他送來藥吃上、人**就不行了**各等語、據此是楊于氏係死於中毒、而非死於病症、尤屬了無疑問、㈣關於楊于氏是否被被告毒殺之部分、查已死楊于氏、係屬中毒身死、業已如前證明、而楊于氏發生中毒現象、約在服用被告自行送來晚間服之藥品後兩小時左右、又爲本案不爭事實、是楊于氏中毒身死、係由於服用被告送來藥品所致、換言之、即楊于氏之死、與服用被告送來之藥具有**因果聯絡**關係、實不待煩言而解、且查被告初次託于世緯帶去晚間服之藥品、(即楊于氏實際未服、而假稱已服之藥品、亦即本院委託鑑定時假定爲甲種之藥品)經告訴人自請法醫化驗專師米大夫實施化驗、證明該藥係由鴉片提煉危險稍輕之鴉片鹽基、若用過量、定有毒性、有告訴人呈案之化驗書可證、復經本院將前次藥品(即甲種藥品)及被告自行送去晚間服藥品(即楊于氏服後所殘留之藥品、亦即本院委託鑑定時假定爲乙種之藥品)各**取出一部**送交北平大學醫學院實施鑑定、據鑑定結果、認爲二種藥品、確爲同一種類、並確定本品爲鴉片鹽基中之Benzoyl-isochinolin類、具有弛緩滑平筋及麻醉性、縱謂毒質甚小、然對於用量過大、例外可以中毒、則並不否認、亦有鑑定書可證、查被告係屬西醫醫生、自所對於何種西藥具有毒性、必有深知、此次其妻楊于氏所患者、係不思飲食、身上發燒之症、經醫生趙少亭斷定係肝胃不和、(氣裹食飲食不消化)乃竟以**含有毒質**之鴉片鹽基合之藥使楊于氏中毒服用、自不能謂無使楊于氏中毒而死之故意、雖化驗及鑑定結果、皆謂用量過大方可中毒云云、但據被告供稱、初次帶去晚間服藥共重一瓦、(即一格蘭姆)二次自行送去晚間服之藥、共重一瓦三云云、而據告訴人于善廷、于世緯始終僉稱二次他送來晚間服一包、比從前大三倍、于柳氏之供述亦同、如果屬實、是二次所送鴉片鹽基已達三瓦之多、(據米大夫化驗書稱通常醫療最多不得過一格蘭姆五〇)其足以致人中毒身死**自可斷定**、縱被告狡不承認於楊于氏服該藥後實際上已中毒身死之事實證之、足見該告訴人等指攻之點、並非虛誣增重藥量之事、既經證明屬實、則被告係具有殺人決心、自不待論、況據被告辯稱、交于世緯帶去晚間服之藥、係奧司凡尼〇•六阿司皮靈〇•四之混合劑、我送去晚間服之藥係阿司皮靈〇•五奧司凡尼〇•八之混合劑、現在此藥、(指案存兩種晚間服之藥)不對、我的藥帶綠黃色云云、不知被告自行送去藥品係直接交與楊于氏之手、而藥包上復書有被告**親筆字跡**、在他人既無抵換藥品之機會、非惟空言狡辯、難資取信、且以其不敢承認以鴉片鹽基而妄稱所送係奧司凡尼阿司皮靈之混合劑之事觀之、其畏罪情虛情形、尤可具見、此外更以㈠被告陡變對待楊于氏態度、㈡自動送藥與楊于氏服用、㈢諄諄追問楊于氏是否服藥及服藥後情狀、㈣久不登于氏之門、獨于送藥一事竟親自前往、㈤既知嗣藥未服、立向于柳氏追索藥品、㈥屢爲楊于氏擦拭**口鼻出血**、㈦既知楊于氏在娘家中毒、而不敢出頭告訴、㈧事後出重資爲楊于氏購買柏木壽材各飾、參觀互證、其被告蓄意毒殺楊于氏之情形、尤屬昭然若揭、殊難任其飾詞諉卸、綜右論結、被告因夫婦不和而實施虐待、又因與魏實琴發生戀愛而預謀殺死楊于氏之事實、既經證明屬實、核其行爲、自係觸犯刑法第二百八十四條第一項第一款之罪、惟查該被告於楊于氏毒發之後、遽萌悔念、即令于世緯往請其同學醫生白亞民來家救治、核其犯罪情節、尚屬**不無可憫**、合依刑法第七十七條、第七十九條第二項前半段規定、減輕本刑三分之一、處以無期徒刑、並依刑法第二百九十二條、第五十六條、及第五十七條第三項、無期褫奪公權、供犯罪所用毒藥一小包、依刑法第六十條第二款、予以沒收、並依刑事訴訟法第三百一十五條第三百二十條判決如主文、本案經本院檢察官翁寶年蒞庭執行職務、本案上訴屬所管河北高等法院、其上訴期爲十日、自送達判詞後起算、中華民國二十二年月日天津地方法院刑庭、審判長推事孔嘉彰、推事李開元、李沛、書記官印(完)

河東共和里命案
少婦裸臥血泊中
幼孩哭啼作了犯案線索
丈夫行兇後逃逸

昨晨五時許、有載重車夫二人、趕車行經河東新官汛大街地方、見路旁有一嬰兒啼哭、年方三四歲、車夫趨前詢問、尙不能作語、第見其未着衣服、恐被凍斃、乃携之報告附近崗警、當帶往該管九區二所第三派出所、該所巡長見該嬰兒

嬰兒身上尚有血跡

大起疑竇、乃將車夫及嬰兒暫留所中、即率長警往附近查勘、警長一行、以手電各處照視、行至鐵道北牆外共和里地方、乃注意檢察、見該里路北二十八號院門大敞、遂前查視、見院之東南角、有一人身臥於地下、仔細查看、見該人係一婦人、仰臥地上、頭西南、腳東北、裸體無衣、惟足着薄荷色洋襪、身上血色殷紅、地上血流一片、係被殺身死、

頭上脇間各有刀傷

該屍年約二十餘歲、蓄髮纏足、警長以發生凶殺案、院中仍寂然無聲、鄰人均在夢中、乃將院鄰于金玉等、張玉棠、孔令賢、王金玉等、喚醒訊問、均稱睡中不知動靜、亦未聞聲息、惟知該少婦係二日前遷來、家中爲一男一女及一嬰兒、住該院東房北門、即其姓名職業及自何處遷來亦均不知、再查視該被害人之住屋、則見室中陳設絕簡、坑沿上及地下均係血泊、此外復有鐵鍋炊器及鐵桶一只、大小筐籃各一、坑上有藍被一件、舊軍用氈及青葛衣一件、度其情形、係在室中

殺害後欲移屍他處

嗣以他故遂棄於門內、嬰兒幼穉、不能行走、或係兇手欲挾之俱遁、而終棄於路旁者、其家中類極寒苦、行兇者似係其同居之男子、於行兇後遠逃、至其關係如何、及因何肇事、則以鄰人悉不知情、尚未查明、馬警長將該處詳情查訖、即留警士一名看守屍場、將全院鄰居帶歸九區二所、報告該所長訊辦、嗣經該所查明、被害人係楊崔氏、其夫名楊蔭臣、晚夜二人尙同進晚餐、今晨突行兇潛逃、該所所長除令地保赴地方法院請驗、並飭屬嚴緝兇犯歸案外、當備文一併解送公安局訊辦、聞檢察官昨日下午已前往相驗云、

本年植樹典禮
改在韓柳墅舉行
因種植園多鹼地不易成活　各縣四月間推行造林運動

實業廳爲積極推行造林運動計、例於每歲春初舉行植樹典禮一次、藉示倡導、惟往年植樹地點、均在本市鐵道東種植園附近廣地栽種、因多係鹼地、土質不佳、樹株極難成活、一般對之頗有「年年植樹、何日成林」之感、昨據廳方消息、本年植樹典禮、決擬易在津南韓柳墅一帶舉行、試地屬於第一農事試驗區範圍以內、既非鹼地、環境尤爲適宜、栽植樹苗當有成活之望、頃已由廳令飭該試驗場、着即妥擇十畝以上之植樹區、俾備應用、舉行典禮日期、約在四月五日左右、尙未正式確定、省市黨政要人、決均參加親植、至於省境各縣、亦須同時分別舉行植樹、最低應栽植樹苗在三畝以上、刻廳方已准備人手編擬造林宣傳小冊、將分發各縣、剴切倡導、使人民知植樹之重要、而致力於此項運動云、

南中女生王炳芬
携珍飾潛逃案宣判
劉傳文郁處六個月徒刑

本市大胡同益華鑫鞋莊女財東劉傳文郁、被本市人王祝三控告拐誘其女王炳芬(十七歲本市南開女中學生)要求反還藏匿之首飾一案、經檢察官偵查起訴後、經地方法院數度審訊、詳情已誌二月二日本報、昨日地方法院刑事庭又開庭審訊、當庭宣判、劉傳文郁被處徒刑六個月、關於反還首飾部分、飭令向民庭另案起訴、劉傳文郁聞判後、當庭聲明不服、一俟接到判決書、即上訴河北高等法院云、

遼甯女師學生
李淑秋出囹圄
被控拐帶案情大白

遼甯女子師範學生李淑秋、前因九一八變後逃難來津、旋擬赴滬尋找其胞姊李淑梅、在本市老車站登車時、遇素不相識之同鄉女生德雅清、亦欲乘車南下、詎至唐山下車、德雅清之父德東叙突趕至、聲稱李淑秋拐走其女、遂控訴於該地公安局、旋送由唐山法院判處李淑秋徒刑八個月、李不服、上訴於河北高等法院、高院審訊結果、已宣告李無罪、於昨日將李當庭開釋、

司令夫人已出獄
法院昨送達裁定書

僑居本市日租界秋山街之東北義勇軍第三路司令喩長勳之夫人喩張氏、去歲被控虐待使女秋園致死案、經檢察官提起公訴、地法院刑事庭迭次審訊結果、喩張氏被處有期徒刑九年、喩張氏不服、復上訴河北高等法院、旋經高院審訊結果、認喩張氏之上訴爲無理由、已於日前判決、將上訴駁回、喩張氏接判後、仍不甘服、又上訴於最高法院、在看守所染病頗重、幾及一載、前日高院已准保釋在外養病、將裁定送達、茲錄裁定主文如下、喩張氏繳納保證金六千元、并取具妥保、准予停止羈押、但不得自由遷居、前次保證金六千元須繳納現洋二千元、其餘四千元得以殷實商鋪之保證書代之、

本館專照時人相片如存有舊相片本館可以翻新添色與新者無異及各種彩色美術影像放大均有特別經驗洗晒各種小照永不退色如蒙惠顧無任歡迎
天津英界中街一〇三號　自動電話三〇一一號
利華照像館啓

上海明星日報（託敝社獨家分銷）該報印刷精美專登張恨水趙幻亭不肖生嚴芙蓀嚴獨鶴六家名著小說喜讀六家名著者請到敝社訂閱
專供諸君租閱月費一元　日准送不悞　敝社現又由滬運到大批新書數百種
法界泰康商場公餘租書社啟　電話二局二六五七

交通部天津電話局編印民國二十二年電話號簿招登廣告通告
本局電話號簿歷經刊登各種廣告、其效力之偉大、凡曾賜登類皆知之、民國二十二年電話號簿現正編印、約計四月間即可出版、號簿內仍闢各種廣告地位、以供各界選登、詳章函索寄、電話接洽請三局〇〇〇三號、特此通告

律師劉雲奇啓事
茲因義記榮興商業公司資東陳叔良無意經營、委託代爲清理前來、爲此通告凡有與該公司接洽事件者、請自登報之日起統限於二個月內、請通函或逕至特二區壽安街二十三號敝事務所辦理此啓

鵲華春茶食鮮貨莊
各種春節禮品
山東德州扒鷄　北平十錦糖堆　館陶縣炸鷄　北平醬蘿蔔
開設法租界勸業場西轉角便是　電話三局二九八三號

喜壽慶祝　優美禮品　銀盾銀像　各式器皿
禮品專家　凱記公司
總店北門東　支店法租界
電話二一四八六　二三二五九

欲令子女強健者鑒諸

晨餐晚點宜揀饅頭麪包或餅乾等物塗以飛鷹老牌煉乳食之並佐以飛鷹煉乳一二杯冷熱均可則身體強健肌膚堅實面色紅潤且味美適口諸君盍不速試之

每以大號飛鷹老牌煉乳一罐冲調之可得十四杯

成人兒童四季用之功勝參茸誠爲最佳滋補飲料

請用
飛鷹老牌煉乳

天津法租界二十六號路
增元票行
外埠函購加郵費一角五分
天津英商游藝小香賓頭馬一萬元每張一元三月廿四
香港大香賓頭馬三十萬元每張十元三月十二開
新到澳門小香賓頭馬二十萬每張六元三月廿二
新到英國倫敦大香賓頭馬五十萬每張大洋十元
到英國倫敦
北平愛國獎券頭獎一萬元每張一元分條二角三月十日
天津美國慈善香賓頭馬二千元每張一元每星期六開
天津英商紙條票香賓頭馬五千元每張二元每禮拜開
倫敦大香賓四馬誌禧
CA3221號
天津隱名氏獨得
英鎊一千四百五十餘鎊

慈善性的
遺精藥
英醫韓根博士監製的「衛精」專治遺精夢遺、滑精陰虛陽萎、腰酸背痛、四肢無力、體倦失眠各症、均能除根、萬試萬驗、每瓶一元、函購加寄費二角、郵票十足通用、此藥乃新嘉坡存惠醫院出品、確爲慈善性質、經售處天津北門東路北同成公司內、五洲廣告社代售法租界天祥市場華洋書莊英租界黃家花園北洋書局大胡同北首英美藥行

再來贈送一千盒
這是第二次破天荒大犧牲原因是限制太少購者太多、實際也是藥的功效的驅使、所以不惜一切再來贈送正大止咳丸一千盒、並贈大瓶一百瓶以便願主試驗購者從速勿失良機、時間每日上午九時半至下午六時止、每只限大瓶二瓶或小盒五盒大瓶原價一元現在只收寄費三角、外埠四角小盒原價每盒五角現在只收寄費一角、外埠二角、仍須剪此廣告爲憑
正大瘰癧片　專治一切瘰癧未破者能內消已破者能收口永不再犯、原價一元五角現在減售一元
正大固腎片　專治腎精虧損房勞過度、此藥功能壯補血增精、固腎返老還童、原價一元五角現在減售一元
正大幸福丸　專治婦女經期不準或前或後赤白帶下子宮寒冷久不受孕婦女一切之病症原價一元五角現在減售一元
果立應牙痛粉　世上牙痛甚多苦無良藥立刻可止惟將此藥擦上無論風寒虫蛀等痛皆可立止　每盒四角
總代售處寶和公司
天津法租界基泰大樓二樓外埠函購郵票通用寄費二角

主任醫師　劉韶忱　醫師　殷壽增

本屆華北運動會 國術採比賽方法

魯豫國術館先後如此表示 國難期間表示奮鬥之精神

【青島通訊】青市國術館爲第十七屆華北運動會在青舉行、對於參加國術究用表演抑或比賽、曾函華北各國術團體徵求意見、該館昨接山東河南兩國術館先後函復、主張比賽、玆錄復函如下、

山東國術館公函

逕復者、頃奉貴館術字第二號公函內開、第十七屆華北運動會在本市舉行、華北各國術單位、自應全體參加、究用表演抑或比賽、關係至爲重要、擬分函華北各國術團體、徵集各方意見、俟復函到館、然後彙呈中央國術館核示、除分函外、相應函請查照見復等因、准此、查在此國難時間、比賽最爲適宜、藉此可以表示國術家奮鬥之精神、第比賽時間、不得超過二分鐘、上場卽分勝負爲最佳、比賽三次、贏二次者勝、無論拳械比賽時、每一發着擊於對方之肢部各部、卽定勝負、除徵集各教授意見相同外、相應函復、希卽查照、此致青島市國術館、

河南國術館公函

逕啟者、案准大函、以第十七屆華北運動會參加國術究用表演抑或比賽徵求意見、囑查照見復等因、查華運會各項運動、皆以競賽爲原則、國術旣經參加、似應與各項運動一致、以期實行合作、無分畛域、故本館主張國術參加、以競賽爲原則、競賽分表演比試兩種、均請評判員評定甲乙、准函前因、相應函復、卽希查照爲荷、此致青島市國術館、

行際足球賽 定三月中舉行

行際足球賽定三月中舉行、本月二十八日報名截止、報名費十元云、

保羅彼得兩盃 足球賽程序 業經定安

萬國足球賽保羅盃及彼得盃比賽秩序（續昨）、

十二日（星期日）

萬國甲組

西商—俄隊　三時一刻　英球塲　梅柯莫克

乙組

英公學—德會　二時半　英公學　凱恩

法兵—美兵　三時　東局子　威特

機槍連—新津　二時半　英兵營　米尼爾德

保羅盃復賽

十八日（星期六）

萬國甲組

西商—英職　二時一刻　英球塲

乙組

意水兵—南敏　三時一刻　美兵塲

開灤—英兵總部　二時　英球塲

意水兵—坦克　二時　美兵塲

振津—法公學　二時半　振津塲

新津—英兵D部　二時半　英兵營

十九日（星期日）

保羅盃復賽

英兵總部—英兵C部　三時一刻　英球塲

萬國甲組

意水兵—俄隊　三時一刻　美兵塲

乙組

麟閣—英兵C部　二時　英球塲

意水兵—俄隊　二時　美兵塲

英公學—美兵　二時半　英公學

彼得盃賽

第二次賽三月四日下午三時、地點英球塲、

今日球聲

室內籃球賽　第十九次

武隊—勇幹　丙二　五時

雲龍—公餘黑　丙三　六時

樹人—東棉　乙一　七時

紫白—聯友　甲一　八時

鏡瀾—太平洋　乙二　九時

體育界郵筒

顧得威君鑒　青白冰球隊賬目亟待結束、望速擲下爲荷、　楊鈞謹啟

泰華籃球隊鑒　敝隊願與貴隊作一度友誼練習、日期時間地址均由貴隊自擇、望速復本欄爲盼、　勇幹籃球隊啟

北洋諸位會員鑒　本隊於星期日下午二點與神光籃球隊練習、地址在安利球塲、屆時務於二時前齊集本塲是盼、　隊長王啟

神光籃球隊鑒　蒙約幸甚、敝隊準於本星期日下午二時赴安利球塲領敎、望貴隊屆時相候爲荷、　北洋籃球隊啟

北寧甲、交通、中央銀行諸乒乓球隊鑒　願與貴隊作再度友誼練習、地點敝塲、日期由貴隊擇定、時間每日下午七時、如何請示本欄或電（二一五二〇）找謝民可也、　箭淙乒乓球隊啟

程家寶、解曾瑞、劉志士君鑒　本隊玆定於十四日下午（卽星期二）、到河北大寺東高宅齊集照像、望早到是幸、　河北光明籃球組啟

張桂彭、許鑑秋二君鑒　久未見面、不知本隊成立如何、望見報後、請通知爲要、　弟高科甲上

太平洋、健中諸籃球隊鑒　願與貴隊作一度友誼練習、日期太平洋本星期六下午二點半、健中星期日上午十點、地點皆在敝塲、如何請示本欄或電話二局二一四八找劉子臣可也、　東鄰籃球隊啟

竹風籃球隊隊員鑒　鄙人於昨八點去平、所有比賽等事、請大家相商、一星期後可回津、特此通告、　隊長張國藩啟

儀品籃球隊鑒　願與貴隊練習、地點貴塲、時間由貴隊擇定、請覆本欄、　聯義籃球隊啟

青黃籃球隊成立啟事　敝隊成立伊始、球藝幼稚、望津市籃球界諸先進多加指導爲盼、今將敝隊隊員列下、隊正許鑑秋、隊副韓文□、幹事崔雋恍、黃玉書、交際穆吉甫、隊員呂會田、張文翰、姜立生、張瑞會、劉冠武、王恩良、　青黃籃球隊啟

足球外史 十二碼罰球 麥克樂發明

【路透社倫敦通訊】倫敦足球比賽、每週舉行極多、而各隊勝負繫乎十二碼罰球者、恒數見不鮮、甚或屈過十隊以上、可見罰球之影響於比賽、殊屬緊要、但溯諸球史、當一八九一年前、並無由十二碼罰球而直接進網之成績可見、蓋彼時之足球賽、如遇有越軌或不良動作時、蓋於犯規之地點判處任意球發蹴、非由對方球員觸球、不得直接入門、以該時球員、除非於險境拒球入門外、用手者極少也、後威廉麥克樂姆（Wailliam Mo Crum）鑒於此制有改良之必要、乃創今之所謂十二碼罰球、獻議於彼所任職之愛爾蘭足球會、卒於一八九一年採用、按麥克樂姆在杜白林之阿馬及屈林皇丹皇家學校肄業、於一八八五年得有經學學位、於一九〇九年任阿馬高等裁判長、而卒於愛爾蘭本宅、

體育界小消息

◎青年會因公開乒乓賽舉行在卽、擬於本星期四日開裁判委員首次會議、聞乒乓先進何子豫、劉鶴孫等皆被聘爲裁判云、（保）

◎公開乒乓賽已於二月一日起始報名、故連日報名加入者絡繹不絕云、（保）

◎青萍隊應中央銀行乒乓隊之約、定於本星期四下午七時在東馬路青年會少年部作一度之友誼比賽云、（保）

今年的台維斯盃（三）

【樂觀論調】

美國不怕英國、不怕法國、怕德國、德國是危險份子、有可怕的實力、有可怕的代表、法國朽舊了、法國的代表老了、不足一戰、一九三三年的台維斯杯的冠軍、全在歐美二帶上的斷定勝了、美洲帶的冠軍是美利堅、歐洲帶冠軍是德意志、德美的火併、斷定錦標誰屬、

美國戰勝了德國、美國便長驅直入了、長驅直入的結果是法國人失敗了、美國人戰勝柯緇脫是事實、美國的代表是范恩士、愛力生、洛脫、凡郎、法國的代表是、鮑柯斯脫、柯顯愛脫、鮑羅脫拉、勃羅能、

是一定的、美國的單打人物是范恩士、愛立生、法國的單打是柯緇愛脫、鮑羅脫拉、決沒有更易的、無須猜想、范恩斯是美國第一等大將、愛立生是第二名的士傑、希而士不會代表美國和法德去戰的、柯緇愛脫會雄視世界、鮑羅脫拉是在今年出過大力、決沒有把拉柯斯脫換上去的理由、

不一定的、是雙打、按理美國的代表是愛立生和洛脫、但是不一定運用范恩士和愛立生、這全要在惠勃爾頓大會上試驗了、法國按理想是、柯緇愛脫與鮑羅脫拉、但是實際上、他們倆的合作還不及鮑羅脫拉與勃魯能的合作爲妙啊、或許會叫柯顯愛脫和拉柯斯脫代表雙打來打美國、我知道這種種的理想的陣綫在惠勃爾六會上、會顯把給我們看見、

卽使我們的愛立生完全失敗了（不見得）、我們的范恩士能掃除障礙的、雙打是我們的、是無疑的、於是勝利是我們的、美國是佔有世界第一的、網球當然也佔有世界第一的、（完）

交通雜誌

學術界之巨擘　交通界之喉舌

第一卷第四期出版

第四期要目

過去之交通概況與今後之建設方針
測勘揚子江上游水力發電之概況
一年來之鐵路業務
一年來之鐵道重要財務
福建西南路礦計劃
大可注意之引水權問題
各國郵政制度與郵政儲匯之概觀
膠濟鐵路創辦水陸聯運之研究
長途郵政會計制度
鐵道經濟原理
東北義勇軍亟應組織航空隊之計劃
貨運負責中之聯運問題
與研究電政者議計劃
民營航業公司有急於組合之必要與可能性
國難期內救濟航運辦法
一九〇六年至一九三二年世界航空進步紀錄

交通紀進
一月來之交政
一月來之路政
一月來之電政
一月來之郵政

王伯羣　朱希尚　俞棪　黃振聲　鄭華　章勃　王洸　錢鏞　張心澂　李續勳　宋建勳　王余杞　嵇觀　嘯巖　張杏林　柳希權　陳震異　盧祖彤　飛鴻　宋建勳　洪瑞濤

定價　每月一冊　零售三角　全年連郵三元

發行所　南京交通雜誌社

總代售處　天津大公報社代辦部　天津書局　佩文齋　鼓山書社　北平神州國光社　新月書店

投保壽險爲兒輩策安全

人生愛惜兒輩由孩提以至成人其間教養之義務責無旁貸但人生壽夭無定爲人父者設一旦作古則兒輩之境遇將隨之而變遷永順人壽發行之一種保險單純爲保障兒輩之安全譬如君之年齡爲三十歲得有弄璋或弄瓦之喜君必愛惜教養至成人之年在此時期君可投保一二十一年期之保險單（若兒輩年歲稍長者投保之期限可酌量縮短）其辦法如下

一

天津物華樓　珠寶鑽石　貨真價廉　金銀首飾　禮品　新奇

法漢學校 小學部 中學部 夜班部 招生廣告

▲報名　隨時均可報名　▲課程　備有章程函索卽寄　▲學費　中學部每半年十七元　小學部初級六元　高級九元　夜班一律免費只納雜費一元　▲開學日期　中學部本月七日　小學部本月七日　夜班每日下午七時至八時半　星期日及星期三六日放假止

天津法租界老西開法漢學校啓

天津私立河北中學 招生

教育部　教育廳　教育局　立案

㈠年級　初中預備班　初中各年級二學期　㈡報名自卽日起至考期前一日止　㈢考期二月十二日　㈣簡章函索附郵票一分卽寄　㈤校址河北三馬路法院對過

河北省立第一女子中學校招考插班生

考期二月十五日　校址天津特別一區大營門　本校　簡章向本校索取

天津大同中學 小學 招男女生

教育部　教育廳　教育局　立案

㈠年級：初中一二三年　高小一二三四年　初小一二三四年　㈡報名：自卽日起　㈢試驗：報名後隨時指定試期　㈣開課：現已開課　㈤住宿：內備有宿舍　㈥簡章：函索附郵費一分

附設：英文數學國文補習班　校址：英租界張莊大橋東

天津私立樹人中學 招考插班生

教育局　教育廳　立案

招初中一二年級、高中一二年級插班生　考期二月七日　二月十一日　上午九時　校址英租界十號路球塲南

天津美育中學 小學校 招男女生

教育局立案

開學：隨到隨考　免費：東北生及貧生學雜費免半　簡章：函索卽寄　附設補習所（屆時招生）　校址：天津法租界緯津電車道北二十四號路西頭

商科職業弘德學校 招生

教育部立案

屆名高等商業學校　㈠年級一年級新生及一二三年級插班生　㈡報名自卽日起　㈢考試二月十日　㈣簡章函索卽寄（校址）法租界四號路

天津私立通惠商科職業學校招生

市立　教育局　立案

（原名天津私立商業學校）　日校部　班次　各級插班生　考期二月九日　夜校部　班次　各級插班生　考期二月十九日　（校址法租界巴黎道）　（簡章函索卽寄）

天津私立通惠商科職業學校附設無線電夜班招生

（宗旨）造就無線電電務人才以應社會之需要（程度）初中畢業或有相當程度者（年齡）十六歲以上三十歲以下男女兼收（報名）由卽日起報名交報名費一元取錄與否概不退還（攷試）二月十五日英文中文數學耳音（均淺近）（待遇）畢業後發給證書並相機介紹職業（簡章）函索卽贈（校址）法租界巴黎道

河北省立第一中學校 招考編級生

年級　高中一二年級第二學期　初中各年級第二學期

報名　二月五日起九日止（上午十點至十二點）

試驗　二月十日上午八時

簡章　函索附郵卽寄　校址　西頭鈴鐺閣

天津安徽中學 初中 附小 各級招生

學費：初中八元　高小二元　初小一元　宿費十元　膳食自理　簡章：函索卽寄　校址：天津河北省政府西首安徽會館　（電話）六局一六零零號

交通部天津電話局招標承印電話號簿通告

現屆刊印民國二十二年份中英文電話號簿　如願承印希於二月十日以前到電話局庶務股領取簡章標單並交納標費一元　二月十日截止投標　特此通告

聚元票行

天津法租界二十六號路　附購加郵一角五分　信到卽寄不延誤

（請購）又仲（廿八次）又仲（請購）

倫敦五萬（大香賓）　每張十元　大小獎有三千餘個　三月廿四（第九次）　英商（冬季）（紙條票）　每張二元　每禮拜一開

慈善頭馬誌禧　五三七零　請來取洋　月宮跳舞門票贈彩券

天津美國廿七次慈善香賓　每張洋一元　每星期開一次　愛國一萬（普通券）二月十一號　一元　月宮跳舞門票贈彩券　每張一元　全張二元　分條一角

慈善二馬誌禧　七零二九　批售利源

倫敦廿萬（小香賓）　每張六元　大小獎有六百餘個　三月廿二（天津開）　英商（春季）大香賓　每張十元　頭獎五萬

歐美大藥房開幕啓事

本藥房專售泰西各種藥品　質地精良　定價低廉　兼配各國文字處方　晝夜常備　並售高等化粧香品　無不應有盡有　如蒙賜顧　勿任歡迎　謹啟　地址特一區中街三號　電話三一七八二號

天津新華信託儲蓄銀行

法租界中街　辦事處東馬路

活期儲蓄　滿銀元一元卽可開戶！

本行及辦事處兩處均可隨時存取週息五厘

每日結數均滿五百元者加息半厘按五厘半計息

每日結數均滿一千元者加息一厘按六厘計息

菓樹苗

烟台菓樹海內馳名本公司培養大宗苗木各種蘋菓葡萄梨李桃杏無不俱備栽植適期已屆購者從速價目錄函索卽寄

山東烟台大海陽街新農種植公司啓

拾指如神

担穴指醫士李家叙　寓法界卅五號路安居里二號　凡一切疑難危險各症　手到見功實有把握　較諸服藥穩而效速　經異人傳授　尤非按摩小術之誤人可比也　保治各樣中風口眼歪斜癱瘓結核　麻痺瘋癱　跌打損傷均可保好　介紹人　王占元　蔡國器　王揖唐　盧永祥　同啓

老祝由科

余曾遇異人傳授靈符能治男女內外兩科疑難大症　癆瘵臌脹　邪氣怪病　喘嗽吐血　肺癆　肝胃氣痛　經血不調　遺精滑精　夜不安眠　神經錯亂　癲癇瘋癱等症　內病不服湯藥　外病不用刀針　卽在身上開刀打針　地下開刀　當日見效　限日痊愈　並用奇門六甲壇上打針　花柳接木之法　用樹木鷄犬代替祝由科治病　生死病源及夫婦不和　門診二元　出診六元　函郵寄符到病愈　寓英界十號路樹德里三號　外埠病人不到可將年庚寄來推算

北平宏仁堂樂家老鋪 設立天津分號啓事

北平宏仁堂樂家老鋪　開設北平迄今數百餘載　以藥料精眞方劑奇效著稱於世　本堂主人仰承遺緒經理有年　前因首都南遷　分設南京　今又因便利起見　於英租界海大道小白樓　設立宏仁堂分號　選製各藥　一如北平總號　並經售本堂特製各種丸散膏丹　延齡參茸丸　百補養榮丸　牛黃清心丸　再造丸　狗皮膏　八寶萬應散　小兒百效散　如蒙郵購請逕函北平宏仁堂總號或天津分號當卽寄奉

宏仁堂樂家老藥鋪謹啓　總號北平前門外大柵欄　分號天津英租界小白樓　電話　平南局二一五二　津三局一八五四

鳴謝賠償

本工廠於十一月十五日失慎全舖被焚事前幸在先施保險公司保火險本洋四千五百元　事後蒙該公司派員調查確實除地盤外　賠償大洋二千三百五十元正　卽日理妥毫無留難之處　特此登報鳴謝

天津市歸賈胡同廣益織造工廠謹啓

叭噠杏仁汁

冬令最宜　化痰止咳

每瓶大洋五角

法租界馬家口　冠生園食品公司　電話二二三〇六

大隆洋行

總行英界中街二七四號　電話三一六六九號

今由歐德印度運來各種花素喬其絲絨及織金銀紗緞種種印花綢料花樣奇異承蒙惠顧竭誠歡迎

分行法租界光明社對過　電話三二一七一九號

發明新 性寶丹

清宮秘方　種子奇藥

陽萎一症醫治頗難　患者用藥無論其效力好否　難使諸君信任　實因於生命有危險的關係　故不肯輕易試用　此藥係前清宮禁之秘方　人之恒情也　今本人特研究一種外擦藥　能勃起堅持耐久　且種子尤其特長　每瓶洋三元　外埠加二角

代售處　新成票行　增元票行　天津法租界天祥市塲北門

經濟新聞

標金續漲四兩
大條回跌美銀上騰　津申外匯勢趨鋒芒

海外銀市

【倫敦六日電】大條銀近遠期均縮一二五、近期計十六便士八一二五、遠期計十六便士八七五、腳地中國以低價買進、收盤後、市況趨疲、
【紐約六日電】現貨上升一二五、計美金二角六分二五、市況平俏、
【孟買六日電】近期計五十羅比正、遠期計五十二羅十四安那、市況趨軟、

海外匯市

倫敦六日匯市、英美介率狂升三分又六二五、計英金三元四角三分六二五、英日介率、英金計一先令三便士正、市況堅昂、紐約匯市、美英介率渤升三分半、計美金三元四角三分半、美日介率亦高三一二五、計美金二十一元四三七五、市況趨硬、神戶匯市、日英介率長零六二五、計英金一先令二便士八七五、日美介率升二五、計美金二十一元二五、最高爲二十一元四三七五、市況趨昂、

滬市外匯

昨日大條下落、銀塊返升、英美匯兌續漲不已、故中匯開盤時、英匯趨俏、美匯則鬆、金市開爲七百八十九兩三錢、英匯計一先令七便士八七五、美匯二十八元三七五、日匯七十五兩二五、移時買風突緊、金市步昂、九點十五分、爲七百九十兩八錢、英匯縮售一先令七便士八一二五、餘市不動、九點、會升爲七百九十一兩五錢、至十點十五分、更漲爲七百九十二兩二錢、匯市益俏、英匯縮售一先令七便士七五、美匯二十八元三一二五、日匯七十五兩半、市況趨堅、後會一度微落二錢、然至十一時光景、投機家奮勇購進、標金猛升二兩、計七百九十四兩、近年時市面幾無售者、漲風益盛、十一點半、標金計七百九十五兩三錢、斯時英匯售一先令七便士六八七五、美匯二十八元一八七五、午市收盤復升爲七百九十五兩七五、美匯二十八元一二五、英美兩匯如前、日匯改售七十五兩七五、二點半、市況仍堅、後市漲風益熾、標金開盤七百九十六兩、英匯售一先令七便士六二五、更升至七百九十七兩八錢、英匯售一先令七便士六二五、美匯二十八元一二五、日匯不動、入後買風漸殺、三點、回落六錢、計七百九十七兩二錢、至三點半、又落爲七百九十六兩、外匯堅定、四點、標金計七百九十六兩、市況趨平、

本市外匯

英美兩滙市況緊俏、銀行對做尚可、晨初銀行售價四月份美匯三十元、進價三月份爲三十元〇六二五、此後三十元〇六二五有貨進者、二月份爲三十元、至十時許、四月份美匯計做卅元〇六二五、入後市況益緊、四月份又按三十元成交、午後二月份美匯計二十九元八七五、二月份英匯曾做一先令八便士九三七五、全日共銷美匯約五萬元、茲將匯市經過行市紀下、九點半、英匯一先令九便士一二五、美匯三十元一二五、日匯七十兩九錢、九點四十分、英匯一先令九便士〇六二五、十點半、英匯一先令九便士、美匯三十元〇六二五、日匯七十一兩一錢、十一點五十分、英匯一先令八便士九三七五、美匯二十九元九三七五、午市收盤與前同、日匯七十一兩三錢、下午二點五十分、英匯一先令八便士八七五、美匯二十九元八七五、匯豐掛牌、售價英匯一先令八便士八七五、美匯二十九元八七五、日匯六十八兩五錢(三十天期)、下午掛牌、售價英匯一先令九便士半、美匯三十元六二五、日匯七十二兩五錢、關金一百三十四兩二二五、四月期出口信匯進價、英匯一先令八便士八一二五、美匯二十九元八一二五、四月期出口信匯進價、英匯一先令九便士四三七五、美匯三十元五六二五、日匯不動、

本市洋厘仍俏
每萬漲八兩七錢五分　津申電匯微落

洋厘

昨日洋厘市價、續臻高翔、變化不弱、交易尚可、公會成交二十八萬一千元、暗市則銷五萬七千餘元、計開盤爲六七二二五、該市即昨日之低峯、大價六七三五、收盤爲六七二八七五云、茲將全日市價經過詳情紀下、

昨晨十時、厘開爲六七二二五、賣者益興珍、及敦昌等、次盤竟漲六七二七五、敦昌反售、買者餘大亨、義成裕購進、至十時十五分、價隨一度落至六七六二五、然入後市面、進戶紛現、價即步昂、由六七二八七五、升爲六七三二五、六七三一二五、續經六七三二五、升至六七三三五、敦昌、晉生、泰豐恒、義生、永昌等家吐出、利和、頤和、敦昌、恩慶永、益興珍吸進、交易尚暢、至十時四十分許、市氣稍穎、價即由六七三一二五、落至六七三三七五、永信、中和賣出、天源買進、此後價復經六七三二五、泯至六七三三七五、售戶如德源、中和及永昌等、購戶如裕源、敦昌等、至十時五十分後、價總盤旋於六七三二五及六七三一二五兩市之間、晉生、中和、宏康、益興珍、益豐永昌等家售出、裕源、同裕厚、敦昌、永謙天源、德源、利和買進、交易不弱、至十一時二十分後、市氣仍疲、價隨起伏於六七三一二五及六七三源、頤和、餘大亨、恩慶厚、中興、義勝購進、延至十一時五十分、即按六七二八七五收盤云、賣者如晉豐、永恒、泰豐恒、洽源及和豐等、買者如永盛、敦昌、餘大亨、裕源、恩慶厚及義勝等、洋厘每萬較前上升八兩七錢五、午後暗市、開爲六七二八七五、洽源吐出、德源、中興吸進、至一時後價略漲至六七三二賣者官豐、同裕厚、及泰和、買者如鉄榮、及中興等、交易尚可、該市成交後、價復至六七二八七五、泰豐恒、同裕厚、永源拋出、天源、弘達提進、至二時後、天源反按該市賣出、天瑞、中興買進、嗣後價續落至六七二七七五、桐豐售出、泰豐恒購進、

申匯

昨日申匯市價按小五錢開出、計一千零六十二兩、買元者如上海、裕津、河南、聚源、蘆店、大米莊、五金行及洋布莊等、賣元者如交通、東客、京幫、烟台幫及門市銀號等、成交不及二十萬云、

海關金單位

一三五・〇二

海關佈告、八日海關金單位、每百個合行平銀一百三十五兩零二分、

本埠足金續俏

昨日本市足金行市、每行平一兩、合洋一百一十元、繳合一一零四、二一零七、收盤一百一十元八角、升五角五分、

上海洋厘同升

【上海七日電】中厘晨開爲七錢一分三厘七五、折息平、午後厘折不變、洋厘每萬較前上升七兩七錢五、

公債

上海公債微俏

【上海七日電】滬市各種債券行市如下
上午第一市開盤

△一八關短本月份二十九元三
△一八編遣本月份三十一元七
下月份三十一元一
△一八裁兵本月份五十一元三
下月份五十一元六
△一九關短本月份四十元〇三
下月份三十九元三
△一九善後本月份三十九元七
下月份三十九元二
△二十捲菸本月份三十八元九
下月份三十八元三
△二十關稅本月份三十八元七
下月份三十八元二
△二十統稅本月份三十九元四
二月份三十九元
△二十鹽稅本月份四十元〇六
下份三十九元九
△六厘本月份三十九元五
△九六本月份四十七元

下午第二市收盤

△一八關短本月份二十九元一
△一八編遣本月份未開
△一八裁兵本月份五十一元
下月份五十一元二
△一九關短本月份四十元〇一
下月份三十九元一
△一九善後本月份三十九元六
△二十捲菸本月份三十八元五
△二十關稅本月份三十八元
△二十統稅本月份三十八元九
下月份三十八元四
△二十鹽稅本月份四十元〇三
下月份三十九元八
△六厘本月份未開
△九六本月份四十七元五

棉紗

紐約棉價堅俏

【紐約六日電】

現貨	六、〇〇	漲〇五
三月	五、九〇	漲〇七
五月	六、〇四	漲〇七
七月	六、一六	漲〇七
十月	六、三五	漲〇六
十二月	六、四六	漲〇四
一月	六、五五	漲〇八

上海棉花堅平

【上海七日電】

	前場開盤	後場收盤
二月	三二、〇〇	三二、一〇

上海期紗不變

【上海七日電】

	前場開盤	後場收盤
二月	未開、	一四二、九
三月	三二一、三五	三二一、五五
四月	三二一、七五	三二一、九〇
五月	三二一、九五	三二二、一〇
六月	三二二、〇五	三二二、一五
七月	三二二、一〇	三二二、二〇

西河花仍稀

昨日市況、仍極稀薄、僅北洋紗廠買福成四十六包、開價二十三兩五錢、其他洋商買同生一百三十包、恒聚一百六十包、開價二十三兩九錢、

三月	一四三、九	一四四、三
四月	一四五、二	一四五、三
五月	一四六、一	一四六、二
六月	一四六、八	一四六、九
七月	一四六、九	一四七、三

棉紗市仍滯

昨日本市棉紗交易、仍極滯塞、僅本街銷二十支藍虎三股紗一百五十九兩、

雜糧

大米市益滯

昨日本市大米交易益滯、價跌四百二十四包、西貢十一元三、十一元四、十一元五、仰光十元四、十元六、十元七、十元八、敏當十元、機當十元五、十元六、清水米十一元、十一元一、十一元二、碎米八元七、南門稻米十三元四、十三元五、十三元六、十三元七、

麵粉市平疲

昨日本市河壩麵粉平疲、銷申洋粉四萬五千包、北粉六千包、綠申粉綠兵船二元七角八、綠炮車二元七角七、綠炮台二元七角五、綠麥根二元七角六、紅飛馬二元七角五、丹鳳二元七角六、紅財神二元〇八、藍丹鳳二元一、藍三多二元一角二、綠人中二元七角二、南京粉綠楊子二元七角五、洋粉風船二元八角二、鵬鵲二元八角四、津粉未更、

雜糧市況

昨日本市河壩雜糧市況、河南黑紅麥帶皮六百包、價五元〇二、西北集市、西御河白麥十三元八、十三元九、十四元、新毛吉豆八元五、八元六、大吉豆十三元、十四元四、北河白麻十四元三、十四元四、徐州紅糧五元三、五元四、十二元六、十二元七、東河

不是登載廣告不收效　那是您的廣告未做好

大陸廣告公司　是北方唯一的廣告專家

凡各大工廠公司商號如欲推銷貴廠等出品而欲施行廣告時敝公司可代計劃推銷法
△代理－全國各埠各報廣告
△設備－造意擬稿繪圖製版
△承辦－聲明啓事商業廣告
△宗旨－經濟適用準期不悞
日租界旭街陳列館北　電話三局一五六二號
大陸廣告公司謹啓

時令病小兒專科　精理男婦方脈　**董曉初大夫**
門診上午九時至十二時診費一元一時至三時診費二元出診下午三時至八時診費六元附診二元車資一元　診所法租界二十六號路良士里電話三三八四一號

癮者注目斷法出奇
德臣氏專門包戒鴉片嗎啡金丹白面以至多年老癮用最新方法根本戒除十二小時斷淨本院戒烟期內概無限制親友隨時看望四日出院若年高體弱或身有職務或婦女不能外宿將癮叙明配藥水一料在家自戒六日斷淨如發生各症本院完全負責並立善後保單
永德藥房　法租界泰康商場二層樓　北平前門外石頭胡同中間路西十九號　接洽

德國胃敵靈　功治胃口氣疼心跳神亂或肚腹疼痛或受寒過重出敵功去寒滯打倒胃病每打三元半打一元六函購郵費二角

外擦避毒　**精神粉**　之特效　扶陽固本　陽萎早洩　生殖無力　擦之能避免花柳病之傳染每瓶一元五角　華北總經理法界廿六號路新新電影院旁精華眼鏡公司內

七代專家　瘋癆臌病　張君青夫家傳五代專治中風中痰新久咳嗽吐血肺癆及男子腎虧陽萎元陽不固夢遺滑精等服中西藥石無效者用祖遺秘方皆可限日全愈　應診法租界綠牌電車道新新電影院西精華鏡眼公司門內　診一元一角上午十時至二時出診三元四角

中國銀行
竭誠努力　爲社會服務　謀顧客便利

東方貿易工程公司
專辦最新式軍用各種無綫電台
天津法租界四號路一百十號
華文電報掛號零零零八

本報出售書籍
外埠函購寄費加一　郵票按九五折計算

東路中俄決裂　董顯光著　定價七角
此書材料爲董顯光先生親赴東北調查時所蒐集於中東路事件有詳確之紀述內容共分十二章此外尚有中俄合辦東省鐵路公司合同等附錄四篇

意相日常生活　白洋紙印二角　報紙印一角
號爲一世怪傑之意國首相莫索利尼氏一身兼管七部當機立斷魄力偉大遠過常人本書原爲莫氏口授由駐羅馬記者筆述經莫氏親自修改後允許發表由本報譯成中文凡欲日常生活紀律化者皆當手此一篇以爲借鏡

康南海墨蹟　銅版紙印五角　白洋紙印三角
康氏文章世所推重書法蒼勁上追秦漢此墨蹟爲康氏手書致全國父老兄弟書文章書法二者得兼彌足珍貴

列甯與甘地　董人驥譯　一元八角
唯物史觀乃馬克斯主義之哲學的基礎然讀此書知蘇俄革命實乃列甯個性所締造之歷史事件故馬克斯主義者之列甯其畢生事業恰然有破除馬克斯主義哲學基礎之功而此書對於反共思想當有莫大之供獻也

世界資本主義國之反俄戰線　吳仁德著　定價四角
世界大戰後蘇維埃應時產生帝國主義者爲維護其資本制度之生存皆用全力推展其本國之經濟市場殖民地原料各不相讓同時蘇俄進行赤化別國世界革命一日不消滅蘇俄活動帝國主義者一日不安於是更須謀成反俄之廣大戰綫觀此書能於蘇俄所處之環境有進一步之認識

乘桴集　柳亞子著　白洋紙印二角
柳亞子先生係中國文壇上之巨子所作詩文馨滿全國本集係先生東渡時與日本朝野詩家唱和之作經先生親自擇精華編定都四十餘首

胡奇漫畫第一集　道林紙印定價五角
本册所集皆胡君得意傑作寓意深刻筆法活潑如豐子愷氣味

籃球訓練法　吳邦偉著　白洋紙印九角
此書內容深切實用彙西國名教練之最新方法於一爐並參合著者個人之經驗與心得輯成是書對於組織管理訓練諸點不憚詳加討論每舉一例皆附銅版插圖愛好體育者當人手一編

資本主義底呼籲　董人驥譯　實價五角
此書係以純粹經濟學之眼光批評社會主義之不可能乃反對社會主義最透澈之一新版短著

蘇俄憲法與婦女　陸宗贄譯　定價三角
蘇維埃憲法規定婦女在法律上完全和男子享受同等權利但以生理關係對於婦女規定保護法多項如婦女勞働義務年限生產前後的休息勞働婦女搬運重量之限度關於結婚離婚民法土地法之女權利等一一分條叙述極爲詳明

中國農民問題　郭真著　定價三角
中國連年內戰共匪猖獗農村崩壞農民生活不安問題嚴重莫甚於此亟須研討挽救本書對於農村經濟危機及農業衰落之傾向與原因等皆有簡明論述

足球　李惠堂編　定價一元一角
運動場中之比賽猶疆場上之決戰也不諳兵法不北者幾希不精球術曷以取勝於人著者以十餘年之足球經驗著成是書於球術秘訣闡發無遺插圖百餘幅更搜集有三華征澳記樂華征菲記大學生隊紐西蘭游記等雜文凡十數篇尤饒興趣

足球訓練法　吳邦偉著　白洋紙印九角
本書先於各式球法個個分章說明再於防攻法聯絡等法依次討論所附插圖極爲豐富誠爲空前巨著運動員讀之無異面對良師

足球規則問答　吳邦偉著　白洋紙印四角
此書係繼足球訓練法而作因各種運動規則條文最簡者厥爲足球惟其簡也人多忽之解釋有歧異而糾紛以起不僅於比賽勝負發生爭執且於道德觀念者有影響也練習足球者不可不備

世界經濟論　高希聖譯　定價三角
本書首述資本主義穩定問題次討論美德英各主要資本主義國家之現勢末綜論中國和世界經濟之關係

科學的社會主義　高希聖譯　定價三角
本書開端詳述社會主義思想的完成者馬克思一生事蹟再分章討論政治革命唯物史觀馬克思主義之開展等研究社會主義者當以此書爲階梯

中國資本主義史　郭真著　定價三角
中國資本主義雖極幼稚但不能覺謂爲無資本主義的發展本書將中國資本主義發展過程及現勢作一有系統之紀敘

鳴謝新華銀行人壽儲金賠欵迅速
啓者小女爲清於生前在新華銀行認有人壽儲金四會不幸於本月二日因病身故當即具報該行調查屬實已將儲償金如數賠給足證該行信用卓著辦事敏捷領欵之後甚覺滿意特此鳴謝
律師張務滋啓　事務所義租界大馬路十五號　電話四〇九二四號

電燈用戶請勿上當
近來市上發現東洋雜泡甚多。其商標及包紙。大都假冒或影射奇異安迪生。亞司令。及飛利浦三種老牌燈泡。價目雖低。耗電易壞。用戶不察。每易受欺。
奇異安迪生。亞司令。飛利浦三種老牌燈泡。貨質優美。省電耐用。尊處下次採購燈泡。務請認明上列三種老牌燈泡中英文商標。不聽店家用雜泡混售。
中和燈泡公司謹啓

法租界華竹函售部啓事
◎估衣街華竹函售事務同歸法租界華竹辦理
華竹函售部、創辦最早、成績優良、手續捷便、信用可靠、曾有眞實歷史、茲因法租界本店營業進步、增加人員、益求擴充、凡蒙索樣購貨信托等事、請賜函、法租界本店、遵意辦理、竭誠歡迎、

…設如受傷人(指被害人)不幸…而本保戶依然生存該保單可另指定一受益人或保戶保留爲自身之利益或按退欵法取還退欵及所得之贏利均聽自便
如保戶認付少數之額外保費設因意外發生不測本公司加倍付還賠欵(如保洋一萬元此則照賠二萬元)
連帶孩童特別規定之辦法詳爲示及　姓名　年歲　住址　孩童年歲
…金鋼珠寶店…　△分店：法租界春和戲院左首　電話二三三七

另外一頁

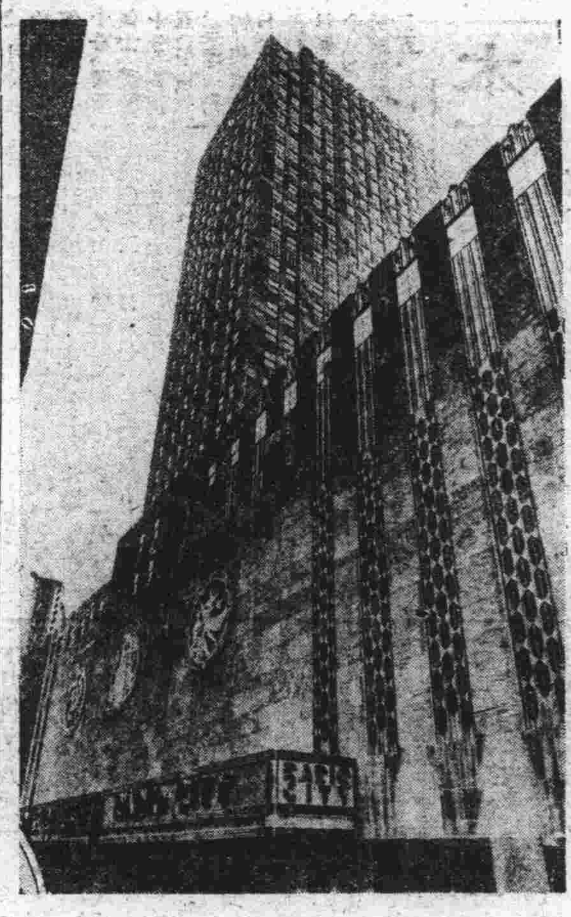

世界最大戲院 萬國音樂堂之前門

看過「城市之夜」

導演技巧有相當的進步 工人苦痛沒有澈底描寫 都市罪惡未能充分表現 寫實方面有許多錯誤點

秋冰

聯華公司最近影片描寫的對像突然由都市生活男女戀愛移到下層的勞動大衆身上去，無形中替中國影界開闢了一個新的領域。「城市之夜」便是這樣一部影片。

本片在導演上的確有相當的進步，劇情亦能時時緊張，抓住觀衆的情感。本片的宗旨是描寫勞動階級的苦痛，和暴露都市的罪惡的，但描寫力都非常薄弱。勞動階級痛苦的描寫並不澈底，都市的罪惡亦未能十分顯露出來，只是以一個女工家庭的遭遇來代表這勞動大衆的苦痛，未免顯得太狹小了。●只以舞場的浪漫生活來顯示都市的罪惡，亦未免有些空虛。●在意識上也有很大的錯誤和缺陷。站在革命的立場上說，牠把勞動大衆寫得似乎太懦怯了，太畏縮了，太馴服了。牠們受了現時代重重的壓迫，竟不思來反抗，反而服服貼貼的躲避到農村去，那麼這夜的城市豈不是要永遠在「一夜」着，何時才能見到陽光呢？

在寫實方面也不忠實，試問在中國現在的環境下一個工人能打收租人嗎？收租人便也如此甘心受工人的打嗎？試問在這萬惡的都市中能找出看病不要錢的西醫嗎？無疑的，「城市之夜」的革命描寫是沒有成功的。

劇情上有許多小錯誤，現在我們把牠分別的寫出來：

㈠替老工看病的醫生是西醫，請問一個工人能請得起西醫嗎？

㈡老工人吃的中國藥，藥方是誰開的？却沒有明白的寫出，很容易使人誤會是西醫開的。

㈢女工說「母親，我今夜把我交給魔鬼，明天早晨你一定要怨恨我，咒罵我」這種口吻太不像一個女工說的。

㈣推小車的人說「難道我們就不能提起精神來建設我們自己的家嗎？」這句話雖然是借演員的口氣行所宣傳，但似乎不應由一個推小車人的口中說出。換言之，一個推小車的人也決說不出這樣帶有文學意味的話來。

㈤女工（阮玲玉）到舞女家裏，一句話也沒說便跑到內屋去了，少年（金𦦨）便好像知道他的來意似的，便跟進去了，這種情形與事實未免太不切合。

至於演員方面，阮玲玉改變了作風，面部表情很可以運用自如，幾個特寫都非常成功，但內心表情却很缺乏。當女工——阮玲玉飾——瞞着父親第二次去當舞女時，既恐父親發覺，但經濟問題又急待解決，這兩種問題在內心的鬥爭，阮玲玉很能在面部上表出來。這一點是値得我們讚揚的，但是當她要出門時，忽被父親發覺了，在這一刹那的表情，是最重要的，而阮玲玉却失敗了。

金𦦨的表情，向來是呆板的表情，內心表情更根本談不到。他在本片飾的角色是一個都市中被麻醉的青年，而時時想上光明的路途上掙扎，那麼他當然要表出理智與慾望的鬥爭才對，可是他竟絲毫沒有顧及。當那青年覺悟到都市的醜惡而走上光明的道上時，這正是一個人一生心情行爲的大轉變，這時的表情是非常重要的，而演者竟只一擊拳一咬牙便算完了。我們觀察金𦦨以往在影片中所飾的角色和他的個人性，都是非常相合的，而他經過這許多次的訓練和經驗，表情竟始終不見進步。這眞使我們不解！王桂林和黎鏗比以前都見進步；劉繼羣的表演也很自然，不像以前那般的討厭胡鬧。

總之，「城市之夜」雖在意識，劇本，演員，三方面都不健全，但比那「粉紅色的夢」「春宵艷史」有意義多了。對於階級鬥爭，雖然不敢充分的描寫，但在這無可如何的環境中，我們對於牠也應當有相當的諒解。

一九三三，二，四於天津

蕭伯納 十四日准到香港 十七日抵滬

世界大文學家蕭伯納氏，今回週遊世界，來華觀光，已乘不列顛皇后號輪，經蘇彝士河來上海。昨日昌興接得電報云：蕭氏已過星加坡，准本月十四日到香港，十七晨八時抵上海。

高爾基新劇本 部來基夫及其他

描寫一九一七年某事件 是個人主義的作品

本頁於一月二十七日刊登之高爾基新編劇本「狄斯蒂蓋夫及其他」，將於三月十五日舉行第一次公演。此新劇本之前集即爲桂泉君此文中所云之「愛哥‧部來基夫及其他」。請讀者注意。 公偉附言

莫斯科慶賀高爾基文學生涯四十年紀念席上出演高氏的新成的三部劇「愛哥‧部來基夫及其他」（Egor Bulichev and Others）之第一部；當時恭與這盛會的有外交委員長李維諾夫夫人，她的丈夫的助手加拉罕，及蘇維埃著名的短小精悍短文作家加爾‧拉狄克。

這劇情是描寫一九一七年二月革命前夜某城市的一個布爾喬亞家庭的事件。中心角色是愛哥‧部來基夫。開幕時，他睡在臨終的牀上，他雖具備一切布爾喬亞的惡德——貪心，慳齡，好色，目空一切；但亦多少有些幽默，坦白的人性在，不過不大明顯。劇中情節不見得多好。部來基夫的親友都在他的牀邊看着他斷氣，可是還有一個住持手持魔棒，喃喃有詞要治愈他。但是部來基夫對宗教一點也不感到有用處，於是已找到一個吹鼓手，他說一切惡病經他一吹就會豁然而愈的，可是部來基夫倒給了他許多盧布叫他「偶裁判日吹吹吧」。劇中另一比較重要角色要算部來基夫的私生女，蘇拉（Shura）她醉倒於革命，三部曲後半部中她或許要變成要角。高爾基對於另外的角色不大注意來寫，這一羣全是屬於中產階級一流的人物，生活貧乏，變動缺乏敏捷以致樣樣事都不生色。除了高氏之外蘇聯的劇作家大概都不准寫出這種不顧社會問題的個人主義的作品吧；最滑稽的是一向高氏指斥其他劇作家不能作中心描寫以致劇情不明，他老人家這次也不免自蹈覆轍了。只有開頭與末尾還合乎蘇維埃的口味。序幕是五個俄國兵士在讀各種報紙關於大戰開始的各種消息，也有保守派的機關報，也有布爾塞維克的印刷品。閉幕前的佈景是羣衆在部來基夫屋外的街道上緊張的唱着「馬賽曲」，依我看來。其他兩部曲一定是描寫部來基夫在內戰時期，納普及五年計劃中所遇見的事情。（桂泉）

小說 後方之六 黃昏時候 十

徐盈

掌約的這時候低聲下氣的給他裝滿了桶。滿院子都悄悄地聽他說話。這時候，只有粥聲起伏，地竈內火花紛飛。

「咱王金標天生硬漢子，吃點苦不算什麼，就是苦了老百姓，剛才，我聽這裏有人說話，淨是老鄉口音，老鄉們，是不是逃難到這裏？……」

有人隱隱地哭出聲來。

「瞧這大爺，說的話多叫人感動！」——有人說。

「眞是硬漢，掉下一條胳臂，還這麼有勁！」——有人說。

「聽說從前方逃來的老百姓沒人管！這冷天，眞糾苦！」——有人說。

王金標瞪起了眼睛——

「到處咱們都成了喪家狗，今天，老子要不是嘴頭凶，一定吃上眼前虧，老鄉們，今天咱們就得使點利害，咱們今天就得使點利害，你們誰上來掌約，誰上來掌約？——咱們這時候才有眞正的公平！」

人羣中，有大漢，衝上去……另有一部分人，偷偷地溜了。

公安局——警鈴響！（第五節完）

黃昏時後

黃昏時後，天上繁星，地上繁燈，光輝中——康八一拉劉富的胳臂說：

「老弟，今天我有話和你說，夜裏別拉晚，王家小歸兒！」劉富擠着爛紅眼，看看康八翩然走去。康八歪披灰大掛，細繩叩腰，雙梁鞋，眉毛豎着，綽號老馬蜂，他是劉富的鄰居。

馬路上：車龍水馬，酒綠燈紅，塵埃在三百燭光的燈光下滾翻着，狂歡！

編者郵筒

㈠龔明先生：尊著攝住，惜以時間性關係，目前不便刊登。前曾於郵筒中通告先生，請寫臨報館收發處取稿，迄今已歷多日，仍未取去，不知何故。如示住址，亦可由郵寄上。 公偉

㈡徐盈先生：尊著「後方」即將登完，不知仍有續稿否？希速示知。 公偉

㈢樂坎先生：大作已收到，日內即可刊出。「東方文藝」創刊號能否借閱？希示知，當即派人走取。閱畢即送上。 公偉

蘇聯藝壇消息

▲蘇維埃聯邦烏克蘭教育人民委員會，鑒於各國歷史所示，即大多數部落俱由亞洲遷入歐洲，經過尼伯瑞流，故爲研究古尼伯時之洪水問題起見，特設一考古學專門委員會，授以探險全境之命。該委員會自一九二七年成立迄今，已屆四年。考察地面，自考瞽寨島至尼伯洛斯脫洛伊市，長達一百基羅米突。歷次探險之成績，搜集不少與歷史有關之考古學材料。此等材料足以解決許多關於民族遷徙歷來未明之問題。在被發見之古物中，有粗石器時代之帳幕五個，石製器具，及其他居民之殘物。又有新石器時代之帳幕五十個，經過磨琢之石斧，骨製器具，陶器，黃銅飾器，石製禮器三十具。古墳數百座，古髗走塲一所，及斯拉夫民族之殘物。最具歷史價値者，爲原始人民銘刻於伏爾納茲端流中石頭上之長度測量器。統計發見古物，不下十二萬具。其中因運送不便而留攝照片者約計六千具。全部古物頃已分送各科學院，以便研究及類別。

▲列寧格勒新闢一兒童歌舞劇塲，可容一千二百人。其第一次所演劇本，將爲林斯基及可薩柯夫合編之「聖誕夜」。下午六時開演，十時前完畢。

▲蘇聯國家古物恢復處現派工作者多人，由著者建築師桑塞潑金領導，至達其斯坦及阿什貝金，恢復寶堡之著名城垣，及巴庫之可汗宮。

▲蘇聯交通委員會之實特根氏，最近發明一種新式電報機，其速度超常，每分鐘能打五千字。按現用普通之電報機，每分鐘僅能發二百字。

出版介紹

▲文壇印象記——黃人影編，價五角，樂華版。
▲一條戰線——蔣本沂作，價八角，（劇本）樂華。
▲死的勝利——芳信譯，價一元八角，光華。
▲春泥——余慕陶著，價六角五，光華。
▲歐美大學生活——洪秋雨譯著，價六角五，光華。
▲現代中國作家論——賀玉波著，價一元二角，光華。
▲創造社論——黃人影編，價五角，光華。
▲密約——陳福熙著，價四角五，光華。
▲唐代文學概論——朱炳煦著，價八角五，光華。
▲戀愛學講話——李梨著，價二角五，華通。
▲飄流——周民鏡著（詩集），價三角五，華通。
▲莫須有先生傳——廢名著，價八角，開明。
▲談美——朱光潛著，價九角，開明。
▲現代——二卷四期
▲時代——三卷第十期
▲東方——第三號
▲交通雜誌——第四期
▲青鶴——第五期
▲工業中心——二卷一期
（以上天津書局代售）

律師吳其焯代表天津老九章綢緞莊通告欠戶啟事 本律師受任老九章委託清理外欠，歷經函催各欠戶已照償還，惟尚有不少延宕者亦居多數，茲查與該莊往來各戶多 [illegible]

▲時令病專科▼

門診 上午十一時至下午二時 診金二角 法租界廿一號路 電話二 [illegible]

天津 花柳病診療所 專治花柳病 兼治內外各科 皮膚病 性病 最新法戒烟

天津地方法院公布欄

天津地方法院布告 法字第二五九號

爲布告事案查國家所行不動產登記制度係爲證明權利澄清訟源起見一經登記產權即永遠確定無論何人不能加以侵害即或遭遇變故以致契據滅失凡曾經本院登記者所有地畝丈尺房屋間數均有檔案圖冊可資證明無虞損失利益顯然不勝枚舉況現行民法第七百五十八條明定不動產物權依法律行爲而取得設定喪失及變更者非經登記不生效力是產權授受之間登記尤爲唯一要件與其事後涉訟徒耗糾紛何如及早登記確定權利用特布告民衆一體週知並將自本年度開始後本院核准登記各件逐日宣登本市庸報公布以廣公證特此布告

中華民國二十一年二月二十九日 院長周祖琛

天津地方法院公布 法字第九五三號

爲布告事照得本院辦理不動產登記聲請程序及徵收登記各項費用迭經列舉出示布告在案風聞本市近有不肖之徒冒充本院登記調查員向當事人索取費用或以代辦理登記名義化名勒索影響當事人權利與法院威信實非淺鮮聞之至堪痛恨查本院登記向按定章收費同時即製給蓋用院印之定式收據至收費計算標準並經本院前公示除照章應徵者外絕無分文費用亦絕無派員在外收受文件及徵收規費之事即調查員出外調查車力飯食亦悉由自備不准妄受分文供給本市五方雜處人心險詐假藉名義在外勒索錢財者無論何人均准指名呈控一經查實即予依法嚴辦本院長志在爲民服務嫉惡如讎決不稍有寬假仰闔境商民人等一體知悉勿再隱忍受欺自貽伊戚是爲至要特此布告

中華民國二十一年二月二十九日 院長周祖琛

天津地方法院布告 法字第二八七號

爲布告事照得本法院辦理不動產登記事宜迭經出示布告在案現查民法施行未久深恐民間未盡週知致有貽誤按民法第七百五十八條規定不動產物權依法律行爲而取得設定喪失及變更者非經登記不生效力第七百五十九條規定因繼承強制執行公用徵收或法院之判決於登記前已取得不動產物權者非經登記不得處分其物權是現行民法係取登記要件主義以登記爲法律行爲成立之要件與舊時法例僅認登記以對抗第三人者不同此項規定與民間產權關係至鉅一經疏漏必使整個法律行爲歸於無效及至成訟補救已遲本院長爲確實保障民衆私權起見用特重申布告仰華租各界住民一體知悉切勿觀望自誤特此布告

中華民國二十一年九月一日 院長周祖琛

天津地方法院動不登記公示

元字第二三六二號	一慶堂	地基一畝三分七釐五毫五絲 玻璃花窖三間土花窖十二間	鄉三區侯家莊	詳圖	所有權保存登記	廿一年十月十一日
元字第二三六三號	杜恩德堂	同上	同上	同上	所有權移轉登記	同上
元字第二三六四號	東市堂	同上	同上	同上	抵押權設定登記	同上
元字第二三六五號	郭恩慶	地基四分五釐七毫二絲五忽	北一區小關玉皇廟胡同南口	東南西北至胡同 馬路 胡同口	所有權保存登記	同上
元字第二三六六號	義號即豐記	地基九分六釐二毫五絲五忽磚房二十間	外南一區弓箭胡同南房家胡同一號	東南西北至王姓等 王姓 同 胡同	同上	同上
元字第二三六七號	張濟舫	地基三分八釐七毫二絲磚灰房十一間廈三條過道	南一區老鶴油舖一號	東南西北至周姓 徐姓 王姓 張姓 胡同	同上	同上
元字第二三六八號	義友堂	同上	同上	同上	抵押權設定登記	同上
元字第二三六九號	劉榮士	地基十四畝一分八釐	鄉五區上河圈	詳圖	所有權保存登記	廿一年十一月十二日
元字第二三七〇號	劉榮善	地基十四畝二分三釐	鄉九區前養家園灰堆村	詳圖	同上	同上
元字第二三七一號	堂劉	地基三十六畝四分八釐二毫	王家園	詳圖	同上	同上
元字第二三七二號	同上	同上	同上	詳圖	抵押權設定登記	同上
元字第二三七三號	費得利 艾拉斯	鄉五區登記簿第二八冊第八二五二六二七號之土地		詳圖	抵押權設定登記	同上
元字第二三七四號	宋捷三	灰平浮房大小五間半厦子三條	中二區土地廟大街德生里一號	東南西北至王姓 王姓 胡同等	所有權暫時登記	同上
元字第二三七五號	李楚珍	磚樓浮房上下八間	中二區河北大街石橋南吳家胡同	東南西北至周姓 胡同 大街	抵押權設定登記	同上
元字第二三七六號	齊華亭	地基五十二畝五分	鄉五區北馬集村	東南西北至陳姓 馬姓 粱主 老憤 等姓 道 記	所有權保存登記	同上
元字第二三七七號	雷作周	地基五畝七分九釐八毫樓房二座門面樓房上下共二十間過樓一間半厦三門馬號花窖各一座	特一區威爾遜路第一方第二十二號	詳圖	所有權變更登記	廿一年十一月十三日
元字第二七七號	中華美商平安公司	同上	同上	同上	抵押權設定登記	同上
元字第二三七八號	顏慈舫	地基一分一釐二毫三絲七忽灰磚樓房上下十間	南五區南大街署東引善社	東南西北至胡同 于姓 劉姓 大街	所有權保存登記	同上

天昇電影院

特三區二緯路電話四〇六九九

今天日夜三場

日場三點 五點半 夜場九點二十分 初次開演

中外影界親冒火線險地實攝製

關東熱血義軍抗戰實況

鐵血結晶不朽巨片

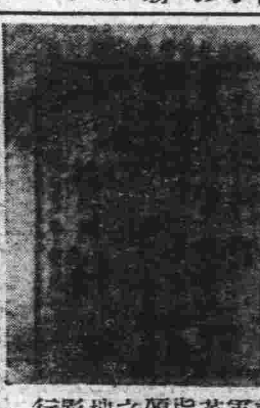

義勇軍劉英總指揮頒發之戰地攝影通行證

東北義勇軍血戰史

大刀隊肉搏大衝鋒 掘路軌傾覆敵兵車

龍江殲敵 馬占山　朝陽大戰 朱霽青　吉東舉義 丁超　熱邊練兵 湯玉麟

高射砲擊落敵飛機 手溜彈炸燬坦克車

忠勇赴難 小白龍　誓死衛國 馮占海　率師抗敵 李杜　血戰新民 耿繼周

黃炎後裔人人應看！中華民族人人應爾！

飛機隊成千累百敵日遮天 大刀隊如狼似虎入死出生 坦克車風馳雨驟地覆天翻 高射砲雷鳴電閃搖山撼岳

貴片與尋常戰事新聞片完全異趣根本不同

九大本

河東住戶暨本市各界仕媛公鑒

本公司為謀河東市面之繁榮河東住戶娛樂之便利起見將特三區天昇電影院重張開幕旬餘以來辱承各界仕媛聯袂光臨欣幸奚如茲屆上元燈節特選映東北義勇軍血戰史九大本 [illegible] 天昇電影院公司謹啓

票價不加 ▲日場樓下一角 樓上二角 幼童一角 ▲夜場樓下三角 樓上五角 幼童三角

皇宮有聲電影院

今天日夜開演三場

宮闈熱情 歌樂幽艷 滑稽肉感 聲片

世界第一大導演 劉別謙 導演　熱情浪漫風流種子 薛發黎 主演

駙馬艷史

隱春情於眉笑目語之間 恰似春水微波蕩漾魂

寫艷蹟用旁敲側擊之法 烘雲托月醉心匪筆能描

寫舞女熱愛 寫公主痴情 寫駙馬艷蹟 寫夫婦愛情

本片之特色

(一) [illegible]
(二) [illegible]
(三) [illegible]
(四) [illegible]
(五) [illegible]

時間：頭場二點開 二場五點開 三場九點開

票價：樓下前排一角 後五排二角 樓上散座三角

新新電影院

今天日夜三場

啼笑因緣最後而最有精彩的一集

欲免擁擠請早駕臨

著名說部有聲有色連續片集 六集 上海明星影片公司偉大出品

啼笑因緣

本集有：五彩西山風景｜胡蝶草裙跳舞｜化裝貴妃跳舞｜關壽峯接飛鏢｜種種驚人情節

◎全片劇情摘要◎

劉將軍挾美遊西山關秀姑點穴殺軍閥
樊家樹逃避天津衛何麗娜傷心環翠樓
愛慮鳳喜千古恨瘋入院美人萬事休
遊荒山家樹遭匪劫入巢穴壽峯逞英豪
一束香花破窗而入家樹麗娜相對無言
千古擾人最是情字幾對男女又能忘情
從此收拾啼笑因緣諸君且莫作影戲看

免票五點半場有效

明星大戲院

特種鉅片第三號

今天日夜三場 三點 五點半 九點廿分

光芒萬丈之世界第一位滑稽大王

十年來第一部偉構第一部有聲片

賈波林 城市之光

暨南影片公司最新攝製

不久到津 本院首映

東北義勇軍血戰史

光線充足與衆不同

光明大戲院

今天開演每天三場

日場三點五點半。夜場九點一刻

震動全球之米高梅公司四百萬金元大出品

佛羅那 等十大明星及演員十五萬人合演

全部配聲彩色巨構 空前絕後影片之王 捲土重來之永古不朽傑作

萬古流芳

未看過者不可不看已看過者必須再看

▲鉅片之鉅片 ▲明星之明星

此片攝製時期三載，靡資四百萬金元，景色之壯大偉麗，情節之慷慨激昂，允稱影壇獨一無二之巨製，米高梅公司特將本片另印新本，配以音樂及物聲，由片上發音，更可謂有聲有色，無論已否看過此片，均不可不一觀，十全十美之有聲印本。

每天三場 前排三角 後排五角 樓上六角 三場同價

北洋大戲院

電話三二四九九

麒麟童 花艷芳

王洲瀛 王蘭芳 鍾鳴岐 花艷秀 李順來 花寶艷

秦鐵貴 周晏臣 趙雲卿 楊壽山 金少寶 芙蓉花 劉斌崑 劉韻芳 周五寶 張津民

移風館全體藝員早晚合演

早場 三堂會審 雷峯塔　晚場 十二本封神榜

現已售票對號入座

蛺蝶電影

今日兩場 五點半 九點廿

偉大貢獻

雷電華公司最近出品偉大滑稽笑片王之

一荒唐大律師的兩個對角一對天生地就的大傻瓜

嬌艷女明星 韋納 桃樂絲李 吳西 合演

胡鬧商店

比「胡調博士」更胡調 比「胡鬧市長」更胡鬧 比「荒唐大律師」更荒唐 比「朱門酒肉臭」更發噱

平常償目 良機難再

單看他們兩副嘴臉，已經夠你大笑兩點鐘。再加上他們瘋瘋癲癲的動作，更是不可言狀的了。

▲是笑料的瀑布 是胡鬧的漩渦

春和大戲院

敦聘著名正宗鬚生 李沁香　王派古裝青衣花衫 李吟香　禮聘文武做工老生 安舒元　本院第一敦聘名淨 侯喜瑞

金鶴年 陳桐雲　勇猛武生 關雁儂　趙碧雲 韓富信

今天日場：關雁儂 侯喜瑞 安舒元 李吟香 李沁香　摩天嶺 取洛陽 馬義救主 打漁殺家

今天晚場：關雁儂 李沁香 安舒元 李吟香 侯喜瑞　羅成叫關 搜孤救孤　紳商特煩全本 紅拂傳 劍俠新劇

九號日場：注意每角變齣 趙家樓 人才駙馬 賀后罵殿 大戰長坂坡

九號晚場：南陽關 翠英會 全本 盤絲洞 新奇佈景 五色電光

十號日場：打花鼓 捉放山 定軍山 陽平關 五截山 全本 鴻鸞禧 准代棒打

十號晚場：花蝴蝶 烏盆計 鬧江州　商紳特煩 全部 玉堂春 由嫖院起至廟會贈金三堂會審代團圓止

先期售票 對號入座

票價：日夜同價 樓下前排八角 後排四角 樓上前排六角 後排三角 日場包廂四元 晚場包廂五元

光陸電影院

今天三場 三點 五點半 九點廿分

哥倫比亞精湛出品三大明星合作巨片陳義壯穆銀壇珍品

為友殉身

誠懇沉痛 慷慨激昂

[illegible]

▲立意正大是電影界出意外的收穫
▲題材精警有小說中難描述的情節
▲事蹟奇幻具舞台劇不能到的精神

平安電影院

今天日夜兩場 日場五點半。夜場九點二十。

新女性典型 克羅馥　當代影壇紅星 孟各曼　兩大台柱再度合作

林頓姑娘

名人名劇……有聲有色……處處精警……字字珠璣……米高梅廠超羣軼倫最新名片

▲請今生姻緣，了前生孽債，禍起蕭牆，變生不測，花前定情之夕，正橫禍飛來之時。

▲以生命作兒戲，乃自困於煩惱之網，前塵盡成幻影，情場變作刑場。

清麗的熱帶風光，熱烈的情史，在大錯鑄成之下，演出一段離奇突兀的故事。對摩登女子的箴貶，對戀愛問題的探討，都能一語破的，一針見血。

氣象報告

今日天氣預測　大風

國立北平研究院測候所氣象台報告

二月六日天氣狀況如下

氣壓最高七六三·六　最低七六二·六　平均七六三·一五

氣溫最高三·二　最低—六·八　平均—〇·九四

風向最多方位東北東

風速(每秒公尺)最大三·二　平均一·六二

絕對濕度平均三·六七　蒸發量〇·九

相對濕度平均七六·九　降水量—

社會人語

書學研究會

津門羅雲章暨其夫人孫夢僊，畫宗宋元，一門風雅，樂育爲才，開現在英租界三馬路三十五號組織讀易樓女子畫學研究會，由其女公子沛如、鹿如、及書家華世奎女公子蘋昭昭三女士共同襄助指導，誠爲女界愛好藝術者，不可多得之良機也。

影壇消息

感人落淚的 城市之光 含蓄極深

「城市之光」是賈波林三年來慘淡經營的作品，其作風於陰沉深刻裏，表現灰色的人生，漸漸向光明路上走去，這種轉變，很像柴霍甫寫的「櫻桃園」，成功了之後，作風翛然透示一線曙光，可惜他本人却向黑暗的王宮去了，賈波林的「城市之光」，雖不一定像「櫻桃園」一樣的遭際，但作風轉變，是顯然的了，他在本片裏，也是飾一個怕警察的流浪人，爲了愛情的驅使，他什麼都幹，奮不顧身的努力，心願償了，終於入了監獄，結果在十字街頭，與昔日盲女(今爲中產)握手相見的時候，輕輕把「你能看見了嗎」一句話，結束了無限淒涼的身世，愛情原是盲目的，如今那賣花女都能看見了，他處處用冷雋的筆調，寫富家翁祇有在醉鄉時，方能體貼寒苦，然而清醒之後，金錢眼光，勢力薰心，窮人們始有生路，這是何等痛苦的暗示，開幕他在和平之神下，被人武力驅逐，所謂和平，不過祇是如偶像的巍然聳立而已，

「胡鬧商店」 蛺蝶公映

雷電華兩位笑匠韋納、吳西及美艷女星桃樂絲李合演之「胡鬧商店」，今日起在蛺蝶開映，彼二人主演之「荒唐大律師」，去冬在津公演時，頗受中外觀衆歡迎，連演三日，場場滿座，「胡鬧商店」爲其近作，笑料更爲豐富，兩個大傻瓜，把一個雜貨店，鬧的天翻地覆，加以桃樂絲李合演，堪稱名貴笑片、

夜世界

光陸將演 環球佳片

「爲友殉身」爲美國新派作家C.Rebro名著，家弦戶誦，由環球公司攝製爲影片，主角係由個性明星賈克赫爾擔任，女角爲陸克戲迷傳中的璧鋼柯梅，故事編爲沉痛激昂，超出一切影片之俗套，述一雙生死之交朋友在奇巧間結識同參戰役，血戰歸來，一得意，一失意，一爲警察，一爲匪徒，乃演成極悲壯之慘劇，其間描寫友誼之血誠，及歐戰後軍人失業之流離，極爲動人，而主角賈克赫爾之表演，豪爽飛落，尤爲生色，今日起在光陸起映，又寰球公司名片「夜世界」，不久亦在該院公演、

行車時刻

由天津開往北平

特快車　早六點五十分開

特快車　早八點開

特快車　早九點十五分開

特快車　午後四點開

慢車　午後二點廿四分開

快車　午後八點開

由北平開至天津

特快車　早八點二十五分到

特快車　午後四點廿五分到

特快車　午後五點十五分到

特快車　午後八點二十分到

慢車　早五點五十分到

快車　午後二點十分到

由天津開往浦口

特快車　下午九點卅分開

特快車　上午八點卅分開

由浦口開至天津

特快車　上午十點開

特快車　下午七點開

輪船出口

開往烟臺上海威海衛

盛京　二月五日　太古

通州　二月九日　太古

順天　二月十二日　太古

宅生　二月五日　怡和

阜生　二月十一日　怡和

利生　二月八日　怡和

開往香港廣州

惠州　二月六日　太古

葵州　二月十六日　太古

合生　二月廿三日　怡和

以上各船票由國旅行社經售

廣播消息

交通部天津廣播電臺　今日(八日)星期三　COTN天津廣播節目

下午三時〇〇分　最新唱片

下午三時十〇分　津劇界平劇清唱

下午三時三十五分　西樂唱片

下午八時三十五分　兒童娛樂小販的包裹

下午八時四十分　氣象報告

下午八時四十二分　商情報告

下午八時五十五分　最新唱片

下午八時五十九分　時刻報告中原廣播準時

下午九時〇一分　剣時十五秒鐘報告一次

下午九時二十分　重要新聞

下午九點卅分　商業廣告及廣播消息

今晚本台特請著名票友清唱

張君孟文　王君鏡清　擊鼓罵曹

紀君書元　吊金龜

蔣君士鈴　賀后罵殿

劉君叔度　李淑芬女士　武家坡

弦外餘音

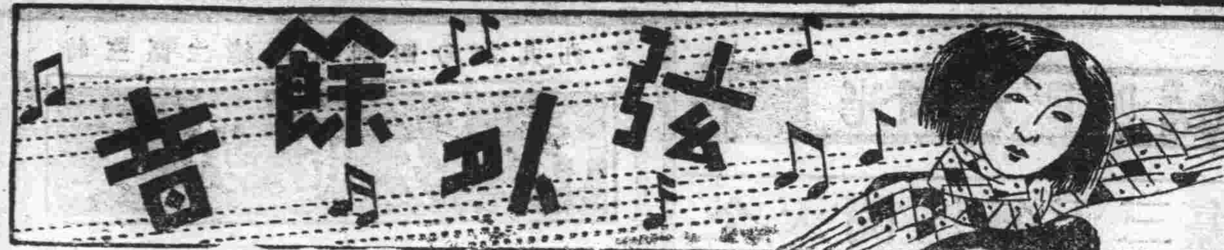

李薰風著　【二七六】

第八回　事起離奇花叢羞貴客　言來詼詭被底泣名媛

萬伯年嘖嘖兩聲，舐着嘴唇，笑道：「何小姐是你的太太了，像我這情場失敗，不堪回首的弱者，真是望之興嘆，起一種人間天上的感想。」陳達天見他說起沒完，問他道：「我來的怕是不巧，你也要出去麼？」萬伯年把一根手杖，在手上一耍，笑道：「你的戀愛已成最終一幕，我們看見天竟爲訂婚奔走，月妃老三那裏，多日不曾去晝到，她見了我，必有一種怨慕神色，假如你去倡翠閣的話，我也可抽暇奉陪。」陳達天明白他的心意，笑道：「我這幾徒生欽羨，難道我沒有尋快樂的地方。」「我說的尋快樂，却不是到倡翠閣，我是要到東方飯店，望看一位上海新來的紅倌人。」陳達天見白己猜的，雖不無出入，却也脫不出倡妓一流，笑道：「上海到的紅倌人，我倒要去看看，她若是你的老朋友，你照例有面子做，應該捧捧場。」萬伯年笑道：「我的話早說了，三桌牌兩個雙台是要有的，她們一兩日內，就擇吉進院，我今天就去打聽，規定日期沒有。」陳達天笑道：「那麼我也可以奉陪。」萬伯年又叮囑了西崑幾句，同陳達天出北京飯店，到東方飯店來。

汽車停住，兩人下車進門，到樓上一問西崑，西崑笑道：「老二出去了，她姆媽在房間。」說着，引他們到房間外，敲一敲門，何君美的母親何太太，拉開門出來，見是萬伯年，慌的閃身讓進道：「萬老爺來了，請進。」萬伯年掄一掄手杖，進來笑道：「老二在麼。」「她到那裏去了。」何太太忙着叫茶房泡茶，又取出炮台香烟燃奉，笑道：「老二到東嶽廟燒香去了，去了好一會，等等就回來。」何太太給他們燃着香烟，問了陳達天貴姓，陳達天答一聲「陳」。萬伯年便笑道：「此位是我們同事，聽說你們老二來了，特來望看，他也是久慕老二的名頭。」何太太也未介意，祇笑道：「有甚麼名頭，你們老爺捧場罷了，不捧場有名頭也沒有飯吃。」

陳達天見何太太甚爲和氣，他覺得她的女兒，必也是個花叢尤物，因笑問道：「你們老二這次北來，擇定入院日期沒有？打算在甚麼班甚麼院？」何太太倒出兩杯茶，一位遞上一杯，又取兩碟乾果擺上，笑道：「日期還未定妥，料也不出一星期，我們在春滿林，有厮熟的朋友，這次就在春滿林了。」陳達天想了一想，望着萬伯年笑道：「春滿林就在倡翠閣的對過，同在一條胡同，我到老三那裏，也極其方便。」萬伯年也笑了，何太太便問甚麼老三。萬伯年笑道：「所謂老三，就是我們陳大人的貴相識，倡翠閣的月妃老三。」何太太聽得點點頭，笑道：「月妃老二，在上海和我們老二也相識，她在北平做生意，聽說混的很好。」

陳達天見何太太說話和氣，他很想多坐坐，他們天南地北的，和何太太談着，那何君美就回來了，飯店的西崑先把門一敲，隨手將房門推開，報道：「萬大人，二小姐回來了。」隨着高跟鞋響處，何君美身軀側着，挨近門來，在地板上一站，朝萬伯年一點頭，盈盈含笑道：「萬委員來了，有勞久候，實在對不起。」說着，瞥見座上有一位生客，又轉面問道：「這位貴姓，是同萬委員一起來的麼。」萬伯年哈哈笑道：「老二，你糊塗了，這位不是和我一起來的，能夠讓在一個房間麼，你過來見，這位是陳委員大美。」

分類廣告

本報廣告欄每行以五號字十六字爲限大洋四角刊費三日起碼每月八元

聲明　敝號前信託公司開設河北北開日新里對面主業木桶近因營業不振重新添股改名新記並信公自啓報日起一月內如有手續不清者向舊號交涉過此期限概與新記無干特此聲明　華信公新記啓

遺失契紙聲明　啟者鄙人於民國六年十二月十一日價買利源堂倪文欵坐落開口張王廟北攏戶口計房九間價洋一千三百九十元已於廿七年六月二十日稅印契存案原有老契因津變遷移將契及前有老契均已遺失除登報聲明補契外倘嗣後該契發現無論落於何人之手即作廢紙特此聲明　藤德堂高啟

聲明作廢　津浦鐵路看車夫邵炳春將第一〇二五號職務證章遺失無論落於何人之手作爲無效特此聲明作廢　津浦鐵路看車夫邵炳春啟

聲明　商奉天省…六號徽章昨在東站失除呈請鐵路局註銷外所有第三十一號稅第十一號徽章作廢特此聲明　[illegible]

招租　英租界遼寧路英國人住宅內有房三間及一室一大間清潔異常火爐浴室全份新式傢俱如有意者請至談

招生　教授英俄文　茲有謝米諾夫小姐教授英文和俄文並教各種舞最時髦的士女志願學的請到特別一區威爾遜道四十二號接洽

出售　新到蘇州中華傳染病學院鐵甲牌最新鮮(牛痘苗)在英租界二號路三德里東發行零售(每打四角)批發百打千打以上特別價廉

慈悲醫院總經理處

出版　意相日常生活　本社出版部出售　定價一角二角三角

聘請　聘請家庭女教師　茲有初小學生二人擬於每日課後補習二小時如有欲就者請將每月欲得報酬若干現在何校肄業投函旭街郵局信箱九十八號羽允收合則函約不合恕不答覆

肺病福星　肺癆胸痛喉痛哮喘止嗽猿香膠主治一切肺功擊滿全球患者誠有立竿見影之效奮然效爲便利津埠病者服之無不病除見特委天津北門外紫陽觀服總經售處電話五二一〇九號爲分售可北新車站彌口紹香廿

特別消息　能治婦女科百病之廣東鍾孝先堂婦女調經丸每瓶減售六角　廣東洋廣雜貨店及各處洋貨店均有代售

藥言　出版了　價每冊一角　挽救社會的　天津法租界綠牌電車道中間永壽堂製藥社經售

雜件　普利西服莊　迎合現代潮流　透測工學識　法界龍泉旁電三〇〇一五

壁得洋行　本行因營業發達原址不敷應用業已遷移至英租界中街辦公收買鑽石玉器並增設放欵部如蒙惠顧無任歡迎　地址英租界中街二百六十二號電話三〇八九六號

小說　每月一元　專人呈送　天津閱經濟讀書會　天祥二樓電話三三八九三

紫房子　新到　法租界交通旅館旁　電影明星片　美術石膏像　美麗信紙信封　自來墨水筆

醫生　盧廣壽　牙科醫士　門診時間上午九至十二點下午二至五點半　大津英租界中街英工部局對過皇宮飯店旁電話三一六九二號

陳善理　女西醫　產科　小兒科　婦科　診所法租界花園四十九號電話三零一六時間下午二至五時　分所特一區唐山路二號電話四八五時間上午九至十二時

專門接生　中央內政部准許開業助產士郎樹範　接生費十五元隨請隨到　天津特一區公立女醫局保產分處湖北路五號　電話三〇九三〇

專門接生　天津公立女醫局助產士甄玉馨王潔玉校畢業　接生費十五元隨請隨到　住址英界華蔭東里一百廿六號　電話(二)三〇六一

飲食　紫竹林新號開幕　本宴廳爲便利顧客起見特在英租界朱家胡同設立分號擇於一月十五日正式開幕新添名廚精製中西大菜京蘇菜華洋點心外會全包不論一應俱全蒙賜顧外會隨時試嘗無任歡迎特備光發行每本價洋五元本券三元字券每本六元福字洋英租界馬家口電話左本宴廳法租界英租界朱家胡同電話三三七七零五七新宴四九九

川菜館　美麗　啟者敝館爲優待主顧起見新備各種和菜一元全八元不等隨時看單特備大菜顧客時菜蘇河冬冷長江肥魚粵省廣頭補港四川梨窩肚各種野味均皆全　主人白啟

北平廣告欄　如欲刊登本欄廣告者請與北平宣外鐵老胡同本報北平分社接洽電話南局三千七百五十三號

面廠藥水　平肌　本行由美運到此藥不但治面廠疤痕加神凡黑記痣點外肌肉高低均能治平每瓶二元四外埠函購加寄費二角北平前門外青雲閣內樓上華歌大藥房

富連成　三月史現特價一律售元五角函購郵費二角並存有熱河全省中津輪圖全圖四幅二角總經售處北平東城沙灘楊本賢廣益公司

中國唯一婦科靈藥

廣東張伯齡血筋丸服法速效廉使效驗神信各省府化所立主治婦女醫師包治用大另元詳不驗退二有單明北平香港大藥房廣世天津錦同

瘋癲　凡治迷亂癲狂自言自語哭笑罵罵久治不愈羊角瘋病來時立即跌地口流涎沫四肢抽搐等症每盒四元九三盒十元琉璃廠南新華街福壽堂北平

半身不遂　奇藥一部人患眼歪嘴斜半身不能行動延醫數口百計不效幸服北平朝陽門內萬嘉猶甲一紀宅追風丹十二日立愈特此感謝實山即啟

必性靈　外塗藥凡陽痿不舉見色即洩一切性病每盒三分鐘效精壯陽快感每盒一元天津梨棧明記照相館對門世界藥房北平香村哈爾飛

名醫　時令病專科　郭眉臣大夫　寓法界廿三號路卅九號電話二一〇九二

本報法律顧問　趙泉大律師　事務所法租界基泰大樓電話三三二四三八

律師夏彥藻　遷居　天津意租界三馬路西四十四號(電話)暫借時宅四〇〇二〇

律師王福同　天津法界梨棧大安里西勸業場北二局三九〇五號

律師朱頤年　又遷居　天津義界五馬路東口外與特三區交界十九號(電話)四〇三七一

律師李炳陽

律師張士駿　意租界西馬路北頭門牌五號電話四局二一八號

大陸銀行總行通告　本行現在法租界綠牌電車道設立西開支行儲蓄部地點適中交通便利訂於十二月廿五日開始營業特此通告　西開支行　儲蓄部電話二一三三五號二一五三五號　天津大陸銀行總行啓

開灤礦務總局

本處售煤種類及價目列左

煤斤種類	河東廠內交貨	送至甲區	送至乙區	送至丙區
一號塊煤	每噸九元九角五分	十元四角	十元六角	十元七角
家常末煤	每噸九元五角五分	十元	十元二角	十元二角
二號末煤	每噸八元七角五分	九元二角	九元四角	九元五角

注意　（甲區）墻子河以內之英租界法租界及特別一區特別三區（乙區）墻子河以外之英租界與特別一區廿三號路以北之特別三區意租界郭莊子（丙區）特別二區並日租界以上三區以外地方有欲購者請來函接洽

凡購煤半噸者須照定價多加運費大洋一角

開灤礦務總局北方售品處啓　廿二年二月四日

庸報副刊彙訂本　原售二角特價一角　書存無多購者從速　此書內容極爲豐富。計有名人論述七章。小說七篇。新詩多首。雜著十餘篇。

電茶壺　電煖爐　電烤麵包爐　每具皆價十五元　英中街英工部局電務處啟　電話三局三六五六號

大減價一個月　新貨到齊　布路洋行　印度綢緞莊　天津英租界中街二四八號　電話三三一二七一二號

女教授待聘　茲有某女校教授某女士下午無課願担任家庭教授程度高初小均可薪水不拘願聘者請投函法租界北洋廣告公司第八號信箱接洽

律師王宗鑾受任會英堂譚君冠俊常年法律顧問通告　本律師茲受任會英堂譚君冠俊常年法律顧問嗣後倘有侵害該堂或譚君名譽財產及其他一切法益者自應依法保障之特此通告　事務所日租界橋街七號

新中華廣告社　是報紙廣告指導者　翻開報看！

描畫美觀較專講字體 寫新聞較特別廉價強 詞句短淺較長篇文章強 廣告精悍較浪費金錢強 擬編稿概不收費 代定價格合宜便 手續簡便

排字合式較一片灰黑強 餘些空白較全黑字強 四週邊線較報館鉛線強 字體新奇較完全鉛字強 社址估衣街萬隆棧內電話二局二二六九

正興德茶莊　春釐　努力生產　竭誠服務　謹祝　正興德茶莊賀

久春堂　麝香化血丹　神奇效驗各省馳名專治婦女經閉不通三五個月不見氣凝血塊肚大成形面黃肌瘦嘔吐噁心鬼胎邪病胎死腹內不下婦女一切難疾干血等症此丹只用一付立下重者三付百病化爲血水保險元氣不傷胎孕婦忌服每付二元加料四元不服藥者另有外貼乾坤化癥膏一貼能將腹中一切癥結病塊無形消滅小貼三元中貼五元加料大張十元另有詳單

保險停孕丹　婦人最危險莫過於臨產艱難血暈血迷或因產育過多身體虛弱每一受孕即感多病實與婦女生命大有關係防此危險此丹一盒停孕二年不受胎病之苦　小盒三元停孕一年大盒五元停二年另有詳單

沈少山　淋病一盒藥　敢稱治淋神藥　有人證明此藥無效一律包退　原餞專治新久白濁下淋精虛馬口尿管痛癢淋後腰腎酸老濁經年不斷用過千方百藥不好洗療注射無效此丸祇用一盒立止奇方奇藥與衆不同男婦淋濁完全包拿　小盒二元大盒四元　代售處東馬路天瑞堂天順北大關福興公號西門內梨棧生春陽均代售　開設日租界新旅社北橋立街東首路南　一函購加郵二角直接　高都司巷久春堂　法界天祥市場後門廿五號路北頭路西　大津日界總號立啓

天宮影院　法租界勸業場樓上電話三三六四八

今天日夜準演（星期二至星期四）

此片初次來津　本院首先開演

血濺金鷄嶺　三集　（水擒赫天龍）　武俠驚險偉產佳片

△有水勢汪洋之水戰　△有烈火熊熊之火攻　△比一味蠻打惡門者　實有天地不同之處

本集敘矮脚虎探山失利而譚石峯攻山亦不獲乃改用火攻水戰法而擒赫天龍赫被擒後解釋誤會言歸於好金鷄嶺軍師謀反爲赫金花戰敗乃遠逃一寺廟焉至寺廟中如何汚穢俟四集再爲詳敘

早晚票價一律一角　第一場一點開　第二場四點一刻　第三場九點一刻

天華景大戲院　今天日夜準演

趙美英　早天下第一橋　晚薛剛鬧花燈

陳蓮舫　早天下第一橋　晚薛剛鬧花燈

朱小義　梁一鳴　張德發　早天下第一橋　晚全班合演薛剛鬧花燈

林曼雲　松雪芳　徐德俊　早天下第一橋　晚全班合演薛剛鬧花燈